Fundado el 14 de Enero de 1917
AÑO XXIX. N.o 10,205

LA NACION

(EMPRESA PERIODISTICA "LA NACION", S. A.)

TIEMPO PARA SANTIAGO
HOY: Bueno.

EDICION DE 14 PAGINAS — SANTIAGO DE CHILE, MARTES 13 DE NOVIEMBRE DE 1945 — PRECIO EN TODO EL PAIS: UN PESO

QUE NO SEA OPTATIVA ENSEÑANZA DE FRANCES, PIDEN LOS MEDICOS

AL REFERIRSE AL PROYECTO DE REFORMA DE LA EDUCACION SECUNDARIA

A propósito del proyecto de reforma de la Educación Secundaria, que estudia el Ministerio del ramo, se contemplaba la idea de hacer del idioma francés una asignatura optativa, y frente a ello los profesores de la Facultad de Medicina que no estuvieron presentes en la sesión respectiva han firmado un voto haciendo presente la importancia de este idioma en la formación intelectual y para los estudios de medicina.

Damos a continuación la nómina de los profesores de la Facultad, cuya petición no podrá ser desatendida, tanto más cuanto que entre ellas figura la de un Ministro de Estado y la de parlamentarios. Este voto fué enviado al Decano de la Facultad de Medicina y firman los siguientes facultativos:

Hernán Alessandri, Félix de Amesti, Rodolfo Armas, Oscar Avendaño, Arturo Baeza, Juan Barroilhe, Juan Berdaguer, José Bisquert, Guillermo Brinck, Javier Castro, Eugenio Cienfuegos, Alvaro Covarrubias, Aldo Contucci, Alfonso Constant, Emilio Croizet, Eduardo Cruz Coke, Ignacio Díaz, José Donoso, Marcos Donoso, Adolfo Escobar, Alfredo Estévez, Ignacio Fernández, Manuel Gacitúa, Raúl García, Alejandro Garretón, Aníbal Grez, Leonardo de Guzmán, Luis Hervé, Eduardo Ibarra, Víctor Korner, Hugo Lea Plaza, Carlos Lobos, Arturo Mardones, Manuel Martínez, Luis Opazo, Héctor Orrego, Luis Prunés, Juan Puga, Sótero del Río, Héctor Rodríguez, Agustín Tellez, Alfredo Velasco, Luis Vargas, Ruperto Vargas.

SEXTO AÑO DE ESCUELA SUPERIOR N.o 2 DE MOLINA, EN "LA NACION"

Grupo de alumnas del Sexto Año de la Escuela Superior N.o 2 de Molina, que realiza una interesante jira de estudio por la Zona Central.

Acompañan a las alumnas las profesoras señora Clara Romero de Riquelme y señoritas Violeta Morales, María Hernández y Teresa Campos.

Han visitado Valparaíso y Viña del Mar, en donde se impusieron de las actividades industriales y marítimas del vecino puerto.

Regresan hoy a la ciudad de Molina.

FUE UBICADA LA CARAVANA QUE SE EXTRAVIO EN LA CORDILLERA

OCHO ANDINISTAS SE ENCONTRABAN PERDIDOS FRENTE A RENGO DESDE EL 1.o DE NOVIEMBRE

Gran preocupación se había producido alrededor de una caravana de ocho andinistas que se encontraban extraviados en la cordillera, frente a la ciudad de Rengo, en los lugares denominados Las Nieves, El Valle y Las Cuevas. El Gobernador de Rengo informó al Gobierno de esta situación, recibiéndose más tarde un telegrama del Gobernador de Caupolicán, en que daba cuenta de que patrullas de Carabineros habían ubicado a los perdidos, quienes se encuentran sin novedad.

La noticia causó revuelo y el Ministerio había impartido ya instrucciones para que a las 5 de la madrugada de hoy salieran escuadrillas de aviones a ubicar a los extraviados.

INFORMA DE LA CARAVANA

En el Ministerio del Interior se recibió ayer el siguiente telegrama del Gobernador de Rengo, señor Soto Donoso:

"Doy cuenta a US. que se encuentra perdida una caravana compuesta por ocho personas, que se internó en la cordillera el 1.o de noviembre, a pesar de numerosos esfuerzos por conocer su paradero y llevarle socorro.

Caravanas de auxilio a cargo de baquianos y otra dirigida por el Subteniente de Carabineros don Fernando Morales, informan que es imposible todo socorro debido a que ha habido cuatro días de nevazón.

Ayer partió una nueva patrulla dirigida por Carabineros, de la cual aún no llegan noticias.

La caravana perdida está compuesta por Guillermo Saha, Demetrio Babul, Demetrio Lupín, Raúl Visquert, Segundo Catalán, Marcial Contreras y dos guías cuyos nombres se ignoran. Todas estas personas son vecinos de la Comuna de Requínoa.

La situación desesperada de estas personas haría indispensable el envío de aviones que exploren la cordillera en los lugares denominados Las Nieves, El Valle y Las Cuevas, frente a la ciudad de Rengo, a 100 kilómetros en la alta cordillera. Lo que informo a US. para su conocimiento.

(Firmado): **Soto Donoso, Gobernador de Rengo".**

SON UBICADOS LOS ANDINISTAS

Posteriormente se recibió en el Ministerio del Interior un telegrama del Gobernador de Caupolicán dando cuenta de que se había ubicado la caravana, por lo que esa Secretaría de Estado emitió el siguiente comunicado:

"El Gobernador del Departamento de Caupolicán, comunicó telegráficamente al Ministerio del Interior, que una patrulla de Carabineros ubicó la caravana perdida en la Alta Cordillera, y que sus componentes se encontraban sin novedad".

General Fuentes Pantoja, Cdte. en Jefe del Ejército

FUE DESIGNADO AYER EN REEMPLAZO DEL GENERAL D. ALFREDO PORTALES

Ayer fué firmado por el Vicepresidente de la República y por el Ministro de Defensa Nacional un decreto por el cual se acepta la solicitud de retiro del general señor Alfredo Portales Mourgues, que desempeñaba el cargo de Comandante en Jefe del Ejército.

Para reemplazarlo, se designó al general de división, señor Oscar Fuentes Pantoja, el que asumió ayer mismo tan elevadas funciones, en el carácter de interino.

El general señor Fuentes Pantoja es un distinguido miembro del Ejército que ha desempeñado en su larga carrera militar, diversos y delicados cargos. Hasta hace poco tiempo fué jefe de la Misión Militar de Chile en Estados Unidos.

Ultimamente desempeñaba las labores de Inspector General de Instrucción del Ejército.

Ingresó a la Escuela Militar en 1909 y recibió sus despachos de subteniente en 1913. Pertenece al arma de artillería.

Con el alejamiento del general señor Portales, ascenderá a general de división el de brigada, señor Leocán Ponce, actual Director del Personal.

A general de brigada le corresponde ascender al coronel señor Jorge Silva Opazo, Director de Reclutamiento.

FERROVIARIOS SE ENTREVISTARON CON EL MINISTRO FREI

En la tarde de ayer se realizó en el despacho del Ministro de Obras Públicas y Vías de Comunicación la reunión de los dirigentes del gremio ferroviario con el Director General de la Empresa, señor Alejandro Iriarte, en presencia del Ministro señor Frei a fin de tratar las peticiones que han solicitado los obreros del riel.

Por lo avanzado de la hora se suspendió la reunión la que continuará hoy, en las oficinas de la Dirección General de Ferrocarriles.

RAID NOCTURNO CHILLAN-EL BOSQUE EFECTUARON AYER SUBALFERECES DE LA ESCUELA DE AVIACION

LA FORMACION ESTABA COMPUESTA POR DIEZ AVIONES "NORTH - AMERICAN"

EL VUELO SE REALIZO EN PERFECTAS CONDICIONES, A UNA ALTURA DE OCHO MIL PIES

FELICITACIONES

Alumnos del Curso de Vuelo Avanzado de la Escuela de Aviación efectuaron anoche un raid desde Chillán hasta El Bosque, en excelentes condiciones. Tuvimos oportunidad de llegar hasta el primer aeródromo militar del país, más o menos a las 21 horas y fuimos amablemente atendidos por el Director de la Escuela, comandante señor Eduardo Gana y por el Jefe de la Base, comandante de grupo señor Aurelio Celedón.

El raid nocturno de que damos cuenta fué realizado de acuerdo con el plan de instrucción que dispone que los subalféreces rindan esta clase de vuelo como prueba final para obtener en diciembre próximo sus despachos de alféreces de la Fuerza Aérea.

A la hora que llegamos, el campo de aterrizaje estaba con toda su iluminación dispuesta para el aterrizaje de las diez máquinas "North American", que desde las 20 hrs. habían despegado con intervalos de diez minutos desde Chillán.

Por primera vez se realizaba en el país un vuelo nocturno con tantas máquinas y piloteadas por alumnos del primer plantel de instrucción aérea.

Poco después de las 21 horas se advirtió el ruido de los motores de la primera bandada que aparecía por el lado sur de la capital.

El potente faro de Los Cerrillos indicaba a los jóvenes pilotos que ya tocaba a su término la prueba nocturna.

Desde la torre de control se indicó a los pilotos por medio de señales luminosas que la cancha estaba libre y procedía el aterrizaje, el que se efectuó en perfectas condiciones.

La primera bandada estaba compuesta por el instructor, teniente señor Osvaldo Croquevelle y por los subalféreces señores Leonardo Whittle y Héctor Córdova.

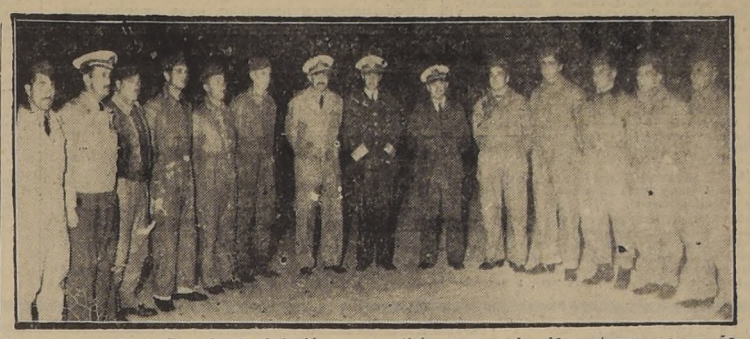

Los alumnos de la Escuela de Aviación que participaron en el raid nocturno, acompañados del Comandante en Jefe de la institución, general señor Tovarias, y de los comandantes señores Aurelio Celedón y Jorge Gana.

El subalférez don Leonardo Whittle en la cabina del "North-American" poco después de aterrizar en El Bosque.

La segunda por el teniente, señor Horacio Rojas y por los subalféreces Juan Soler y Raúl Ramos. La tercera por el teniente, señor Gastón Carrera y por los subalféreces Eduardo Lago y Eduardo Zúñiga.

La escuadrilla estaba al mando del capitán de bandada señor Max Errázuriz que fué el último en tomar cancha.

FELICITACIONES DEL GENERAL TOVARIAS

Al aeródromo de "El Bosque" concurrieron anoche el Comandante en Jefe de la Fuerza Aérea, general señor Manuel A. Tovarias y el secretario del Comandante en Jefe, comandante señor Felipe Latorre quienes presenciaron el aterrizaje de los jóvenes alumnos.

Una vez que los componentes de la escuadrilla se reunieron en tierra, y después que se presentaron ante el Jefe de la Fach., el general señor Tovarias se dirigió a los oficiales y alumnos felicitándolos cordialmente por el éxito de la difícil prueba.

Les expresó que se sentía sumamente satisfecho por el resultado del raid, pues significaba que la instrucción esmerada de los oficiales había sido eficientemente asimilada por los alumnos.

ALGUNOS DETALLES DEL RAID

La escuadrilla se había dirigido en la tarde a Chillán. Esperaron que se hiciera de noche y luego despegaron desde el aeródromo chillanejo y se remontaron a 8.000 pies de altura, enderezando rumbo hacia la capital.

Durante toda la ruta se voló en perfecta formación de tres bandadas, cada una compuesta por tres máquinas. Cerraba la formación el comandante de la escuadrilla, capitán señor Errázuriz, quien se mostró muy contento por el feliz término del raid nocturno.

Uno de los alumnos nos dijo que el vuelo se había efectuado en perfectas condiciones.

Le interrogamos desde qué punto se advertían los haces de luz del Faro de Los Cerrillos.

Desde Rancagua ya pudimos notar los intermitentes destellos del Faro que guía la navegación nocturna al acercarse a Santiago —nos contestó.

BUENOS PILOTOS

Cabe mencionar que los subalféreces que están rindiendo estas pruebas son sumamente jóvenes, en su mayoría han cumplido recién los 19 años y ya todos tienen pasta de buenos pilotos. Muy alegres descendieron de sus aviones y se presentaron ante sus instructores expresándoles el clásico: ¡Sin novedad, mi teniente...!

Cuando el último avión tocó tierra, al unísono exclamaron, ¡cero falta!, lo que significaba que el raid había terminado sin el más leve contratiempo.

LA LEY DE REAJUSTE AL MAGISTERIO ES OBSERVADA POR MIN. DE HACIENDA

EN OFICIO DIRIGIDO AL PRESIDENTE DE LA CAMARA DE DIPUTADOS SE PROPONE EL REEMPLAZO DEL ARTICULO 1.o SOBRE JUBILACION Y SE RECHAZA EL 4.o SOBRE REAJUSTE DE PENSIONES

El Ministerio de Hacienda ha dirigido un oficio al Presidente de la H. Cámara de Diputados, en el cual se observan por el Ejecutivo los artículos 1.o y 4.o de la ley de reajustes de sueldos al magisterio nacional, cuyo texto es el siguiente:

"Con referencia a mi mensaje N.o 1,228, de fecha 7 de noviembre en curso, por el cual tuve el honor de devolver a esa H. Cámara el proyecto de ley de reajuste económico del personal dependiente del Ministerio de Educación Pública, en el cual formulaba una observación al artículo 12 nuevo de dicho proyecto, vengo ahora en agregar las observaciones siguientes, de acuerdo con la facultad que me confiere el artículo 53 de la Constitución Política del Estado:

El Proyecto de Presupuesto para 1946 consulta para el pago de jubilaciones y pensiones de montepío las siguientes cantidades:

Jubilados de:	
Interior	$ 21.649.840
Relaciones	989.410
Hacienda	6.695.622
Educación	59.677.127
Justicia	5.689.870
Obras Públicas	2.684.079
Tierras y Colonización	283.263
Agricultura	247.685
Trabajo	158.696
Salubridad	792.479
Economía y Comercio	173.978
TOTAL	$ 99.042.054

A esta cifra, que solamente representa las cuotas de pensiones de cargo fiscal, hay que agregar la parte con que concurre a este fin la Caja Nacional de Empleados Públicos, la que puede estimarse en un 35% del total ya expresado, o sea, en $ 34.664.718.

Además, el Presupuesto consigna para el pago de pensiones de las Fuerzas Armadas, que son de exclusivo cargo fiscal, los siguientes valores:

Guerra	$ 46.178.759
Marina	27.304.957
Aviación	2.602.864
Pensiones Veteranos 1879	6.001.587

Aparte de estos rubros, el Presupuesto de 1946 consulta las siguientes cantidades como concurrencia del Estado a las Cajas de Previsión, para el pago de pensiones:

Caja de Previsión de Carabineros	$ 78.000.000
Caja de las Fuerzas Armadas	124.950.000
	$ 202.950.000

Pero esta cifra no refleja en realidad el valor que arrojan los desembolsos por pensiones de retiro y montepío del personal de Carabineros, Fuerzas Armadas, Investigaciones y Dirección de Prisiones, pues hay que agregar lo que las respectivas Cajas pagan por este concepto. Esta suma es de $ 67.650.000, de manera que el costo total de las pensiones de retiro y montepío del personal de las Fuerzas Armadas, Carabineros, Investigaciones y Prisiones es de 270 millones 600.000 pesos.

En esta forma, el Proyecto de gastos que por sueldos perciben los empleados en servicio activo.

Las consideraciones anteriores y las cifras ya consignadas han motivado el estudio de la disposición especial contenida en el artículo 1.o transitorio de la ley de mejoramiento de sueldos del profesorado, que permite al personal dependiente del Ministerio de Educación, que cuente con 35 años de servicios efectivos, jubilar con la renta que le asigna el mismo proyecto, pudiendo advertir que, en realidad, esta antigüedad es de sólo 30 años, ya que el abono de servicio de que habla el artículo 121 del Estatuto Administrativo es considerado como tiempo servido efectivamente, a virtud del mismo artículo observado.

Según datos proporcionados por la Caja Nacional de Empleados Públicos y Periodistas, hay actualmente más o menos 1,850 funcionarios que podrían hacer uso de inmediato del referido beneficio, lo cual demandaría un desembolso de cerca de 110 millones de pesos, de los cuales la Caja Nacional de Empleados Públicos deberá hacer frente, aproximadamente, a 60 millones de pesos, y el saldo de cincuenta millones de pesos será cubierto por el Fisco.

Todos estos cálculos determinan que el nuevo mayor gasto que significa la disposición indicada hará subir el rubro de jubilaciones y pensiones a una cifra muy cercana a los 600 millones de pesos.

Por otra parte, la salida de funcionarios, provocada por la franquicia que otorga el proyecto para obtener jubilación con el total de la renta, redundará en un cargo extraordinario al Fondo de Seguro Social de los Empleados Públicos, que alcanzará, más o menos, a 70 millones de pesos.

Las razones antes expresadas me inducen a proponer el reemplazo del artículo 1.o transitorio, por el siguiente:

"Artículo 1.o transitorio.—Dentro del plazo de seis meses, contados desde la fecha de publicación de esta ley en el "Diario Oficial", los actuales funcionarios a que ella se refiere, que tengan o cumplan 38 años de servicios efectivos, tendrán derecho a iniciar su expediente de jubilación con el total de sus sueldos vigentes a la fecha del decreto de jubilación, siendo, en este caso, de cargo del Estado la diferencia que resulte entre el monto de la pensión y la que habrían obtenido liquidada con relación al promedio de las remuneraciones percibidas en los últimos 36 meses de servicios".

Asimismo, el artículo 4.o del Proyecto contiene una disposición que autoriza el reajuste de las pensiones del personal jubilado del Ministerio de Educación Pública, inferiores a la suma de $ 24.000, lo que significa un gasto de $ 12.000.000, que en un principio había sido aceptado por el Gobierno; pero, posteriormente, con el propósito de considerar dicho aumento dentro del reajuste que contempla un proyecto general sobre la materia, el Ejecutivo estima conveniente rechazar la disposición del referido artículo 4.o.

El mencionado estudio tiene por objeto establecer un correcto orden en lo que se refiere al otorgamiento de jubilaciones, y se encuentra bastante avanzado. En él se considera en forma razonable y equitativa el mejoramiento de las pensiones en relación con los años servidos y época en que las jubilaciones fueron otorgadas.

Las consideraciones antes expuestas han movido, pues, al Gobierno a formular, de acuerdo con la facultad que le confiere el artículo 53 de la Constitución Política del Estado, las nuevas observaciones ya indicadas, con respecto al Proyecto de Ley de reajuste económico del personal dependiente del Ministerio de Educación Pública, que esa H. Corporación ha tenido a bien aprobar.

Dios guarde a V. E. — (Fdo.) —**Pablo Ramírez".**

AGRADECIMIENTOS DEL ENCARGADO DE NEGOCIOS HOLANDES

El Ministro de Relaciones Exteriores, don Joaquín Fernández, recibió ayer la visita del Encargado de Negocios de Holanda en Chile, Honorable señor Herman Gerhard von Oven, quien le agradeció el agreement que ha otorgado el Gobierno para que pueda ser acreditado como Ministro Plenipotenciario de Holanda ante la Moneda.

Se aprovechó la oportunidad para cambiar interesantes ideas sobre el incremento de las relaciones comerciales y culturales entre ambos países.

DON GABRIEL TURBAY SALUDO AL CANCILLER

El candidato liberal a la Presidencia de Colombia, señor Gabriel Turbay, quien se encuentra en Santiago en misión de confraternidad, realizó en la mañana de ayer una visita de cortesía al Canciller don Joaquín Fernández, en compañía del Embajador de Colombia en Chile, Excmo. señor Carlos Lozano Lozano.

Los señores Fernández, Turbay y Lozano sostuvieron una cordial conversación sobre la actualidad panamericana y las relaciones chileno-colombianas.

Es probable que el señor Turbay practique hoy una visita de cortesía al Vicepresidente de la República, Excmo. señor Alfredo Duhalde Vásquez.

Declaración de la Fed. de Estudiantes

SOBRE EL VETO AL PROYECTO ECONOMICO

Se nos entregó la siguiente declaración oficial de la Federación de Estudiantes de Chile sobre el veto presidencial al proyecto de mejoramiento económico del profesorado:

"La Federación de Estudiantes de Chile, considerando:

1.o Que la limitación de la renta del profesorado significa la agudización del problema del ausentismo a las aulas de las Escuelas que preparan para el ejercicio de la docencia por falta de perspectivas económicas en la carrera;

2.o Que la aprobación de un límite para la renta de los profesores determinará el alejamiento forzoso de las aulas universitarias de gran número de prestigiosos maestros cuya eficiencia es aporte efectivo a la cultura nacional.

Declara: Que solidariza ampliamente con la actitud adoptada por el Supremo Gobierno en orden a observar el artículo que se refiere a la limitación de la renta del profesorado.

Al mismo tiempo solicita, a quien corresponda, se arbitren las medidas conducentes al pronto despacho del proyecto que mejora la situación económica del profesorado".

"EL GOBIERNO CONSIDERA QUE LOS FONDOS DESTINADOS A CAMINOS NO DEBEN PASAR A RENTAS GENERALES"

EXPRESA EL MINISTRO DE OBRAS AL CONTESTAR UNA CONSULTA DEL PRESIDENTE DEL AUTOMOVIL CLUB

El presidente del Automóvil Club de Chile, señor Tomás Eduardo Rodríguez, envió una carta al Ministro de Obras Públicas y Vías de Comunicación, don Eduardo Frei Montalva, en la cual le consulta, en nombre del directorio de la institución, acerca de la efectividad de un acuerdo que habría adoptado la Comisión Mixta de Presupuestos, en el sentido de destinar a Rentas Generales de la Nación los impuestos que gravan a la bencina.

El señor Rodríguez analiza los diversos aspectos de este acuerdo, que considera perjudicial para el país, ya que el objeto de la ley es destinar los impuestos de la bencina a construir caminos, y no otras obras, en beneficio del mejoramiento de los transportes.

A esta carta-consulta, el señor Frei contestó en los siguientes términos al señor Rodríguez:

"Señor presidente:

He tomado conocimiento de su carta de fecha de hoy, y puedo manifestar a Ud. que de parte del Gobierno hay la decisión inquebrantable de que el proyecto de ley enviado para darle nuevos fondos a Caminos sobre la base de un impuesto de $ 0.60, se mantenga íntegramente, en el sentido de que estos recursos ingresen a una cuenta especial destinada exclusivamente a este objeto.

Actualmente ingresan a caminos $ 0.64, que entran a un fondo especial, y los $ 0.14 que se destinan a la Dirección de Abastecimiento de Petróleo, el alcohol, etc., se destinarían en el futuro a este mismo fondo para construcción de caminos.

Así se deja constancia en el proyecto de ley enviado al Congreso.

En consecuencia, el Gobierno estima que estos fondos destinados a caminos no deben pasar a rentas generales y deben tener este objeto exclusivo: construir caminos.

Creo, por las informaciones que tengo, que esta idea es ampliamente compartida por los parlamentarios de los más diversos sectores.

Saluda atte. a Ud. —(Fdo.) —**Eduardo Frei M., Ministro de Obras Públicas y Vías de Comunicación".**

SOBRE ANTONIO MACHADO HABLO RAFAEL ALBERTI EN LA UNIVERSIDAD

RICARDO LATCHAM HIZO LA PRESENTACION DEL INSIGNE LITERATO ESPAÑOL

Personalidades que presidieron el acto de ayer

En el Salón de Honor de la Casa Central de la Universidad de Chile, se efectuó ayer tarde la primera conferencia del ciclo programado a cargo del poeta español, señor Rafael Alberti.

Mucho antes de la hora indicada para iniciar el acto, todas las aposentadurías del Salón se encontraban repletas de público, y se notaba la presencia de nuestros más destacados intelectuales y artistas.

Hizo la presentación del conferenciante el presidente del Pen. Club de Chile y Decano de Filosofía, don Ricardo Latcham.

Una larga y afectuosa ovación recibió el poeta Alberti al presentarse en el estrado del Presidium, que se encontraba ocupado por personalidades universitarias, altos dirigentes de nuestras instituciones intelectuales, y parlamentarios.

El señor Alberti abordó el tema: "Antonio Machado, imagen viva y ejemplar de un poeta", y dió a conocer los aspectos y el interesante anecdotario sobre la vida y la obra de este célebre poeta español; que desde la raíz del pueblo se eleva hasta ocupar un alto sitial en las letras hispanas, y cuya influencia en un soplo vital y perdurable en la poética castellana.

La conferencia del señor Alberti fué una novedosa disertación sobre la obra poética de Machado, que a la vez de formar escuela, renovó la poesía española, enriqueciendo su literatura.

La lectura de algunos de sus principales poemas fué recibida por el público con delirantes aplausos.

Al término del acto el poeta Alberti fué entusiastamente felicitado por sus colegas chilenos, entre los que se encontraban Pablo Neruda, Angel Cruchaga, Santa María, Juvencio Valle y muchos otros valores nuestros.

La próxima conferencia del señor Alberti se realizará el lunes 19 del presente, y versará sobre el tema: "Canción de Canciones, resonancia de los cancioneros cultos y populares de un poeta español de hoy".

Rafael Alberti, durante su conferencia

NUEVO COMANDANTE DEL REGMTO. "BUIN"

Se ha designado Comandante del Regimiento de Infantería "Buin" al Coronel señor Carlos Fernández Fernández, en reemplazo del Coronel señor Adolfo Ballas.

El Coronel señor Fernández asumirá hoy sus funciones.

EL GENERAL BISSELL DEL EJERCITO DE ESTADOS UNIDOS

LLEGO AYER EN UN TRANSPORTE DOUGLAS

A las 16.30 horas de ayer aterrizó en el aeropuerto de Los Cerrillos un avión "Douglas" de transporte del Ejército de Estados Undos, en el cual viaja el mayor general Clyton Bissell, que es Jefe del Departamento de Informaciones del Estado Mayor del general Marshall.

Acompañan a tan distinguido militar, un teniente coronel, un capitán y un teniente todos del Ejército norteamericano.

En Los Cerrillos el general Bissell fué saludado por el Comandante en Jefe del Ejército, general señor Oscar Fuentes Pantoja, y por altos jefes de las Fuerzas Armadas. A nombre del Ministro de Defensa Nacional, lo hizo su ayudante, teniente coronel señor Humberto Labarca. La delegación militar norteamericana, que permanecerá algunos días en la capital, realizará hoy algunas visitas oficiales.

A mediodía, la Embajada de Estados Unidos le ofrecerá un almuerzo, y en la noche, en el Club de la Unión, el Ministro de Defensa, general señor Carrasco, festejará a los huéspedes con una comida a la que concurrirán el Ministro de Relaciones Exteriores y jefes de instituciones armadas.

Se nos informa que el Gobierno otorgará la condecoración "Al Mérito", al general señor Bissell.

TANAX
SUPER-INSECTICIDA A BASE DE
DICLORO-DIFENIL-TRICLOROETANO
AHORA CONCENTRADO

AVISOS ECONOMICOS CLASIFICADOS

CARLOS OSSANDON G. OFRECE PROPIEDADES CENTRALES

110.000.— DEPARTAMENTO EN EDIFICIO EN CONSTRUCCION, inmediato a Plaza Baquedano. Calefacción central, un dormitorio, baño instalado, cocina. Deuda 20.000 Caja Hipotecaria y facilidades de pago.
130.000.— MAIPU, CASA UN PISO, SOLIDA, CON 5 PIEZAS, cocina, baño y patio. Deuda 12.000 y facilidades.
160.000.— ENTRE GORBEA Y GRAJALES, CASA UN PISO, bien tenida, living, comedor, 3 dormitorios, baño instalado, dependencias, patio. Deuda 25.000. Caja Hipotecaria.
190.000.— TOESCA, CASA UN PISO, SOLIDA, BIEN TENIDA, con hall, comedor, escritorio, 4 dormitorios, baño instalado, dependencias. Facilidades de pago.
190.000.— DEPARTAMENTO AMOBLADO, FRENTE AL Santa Lucía, calefacción hidroeléctrica y parquets. Living-comedor, baño instalado, un dormitorio con closets, cocina instaladas. Muebles normandos. Renta 19.400. Deuda 44.000. Caja Hipotecaria y facilidades de pago.
190.000.— AGUSTINAS, CASA UN PISO, SOLIDA, BIEN tenida, pisos de parquets. Living-comedor, escritorio, 4 dormitorios, baño instalado, dependencias, patio. Deuda 20.000. Caja FF. CC. del E.
200.000.— INMEDIATO A VICUÑA MACKENNA Y RANCAGUA, casa un piso, sólida, bien tenida. Entrega inmediata. Gran hall, comedor, 4 dormitorios, baño instalado, dependencias, patio. Facilidades de pago.
220.000.— SANTA VICTORIA, ESQUINA, CASA UN PISO, buen estado. Living, comedor, 3 dormitorios, baño instalado, cocina a gas instaladas, dependencias, patio. Deuda 85.000. Caja del Ejército y Armada.
230.000.— ENTRE SAN ISIDRO Y CARMEN, PROXIMA A Delicias, casa un piso, bien tenida. Hall, comedor, escritorio, 5 dormitorios, baño instalado, dependencias, 2 patios. Deuda 9.000. Banco Hipotecario.
235.000.— DEPARTAMENTO EN EDIFICIO NUEVO, ESquina, frente al Santa Lucía. Calefacción hidroeléctrica, parquets. Totalmente amoblado con muebles normandos y modernos. Living-comedor, un dormitorio con closets, baño instalado y cocina id. Deuda 50.000. Caja Hipotecaria y facilidades de pago.
250.000.— ROSAS, BARRIO BRASIL, CASA UN PISO, sólida, bien tenida. Living, comedor 6 dormitorios, baño instalado, dependencias, patio. Deuda 25.000. Caja Nacional de Ahorros y facilidades pago.
250.000.— ENTRE ARGOMEDO Y 10 DE JULIO, CASA 2 pisos, sólida, bien tenido, 18 x 17 metros. Hall, living, comedor, escritorio, 4 dormitorios, baño instalado, dependencias, jardín, parrón, entrada de auto. Facilidades de pago.
280.000.— ENTRE SEMINARIO Y CONDELL, CASA UN piso, sólida, con 4 piezas, baño instalado, dependencias, amplio patio y local comercial.
280.000.—BASCUÑAN GUERRERO, CASA UN PISO, SOlida, con living, comedor, 3 dormitorios, baño instalado,
285.000.— GRAJALES, CASA UN PISO, BIEN TENIDA, con galería, living, comedor, salón, escritorio, 5 dormitorios, baño instalado, dependencias, 2 patios con parrones. Deuda 35.000. Caja EE. PP. y PP.
dependencias, jardín y patio con parrón. Deuda 30.000. Caja Nacional de Ahorros.
300.000.— UNION AMERICANA, CASA UN PISO, BIEN tenida, con living, comedor, 4 dormitorios, baño instalado, cocina a gas instalada, dependencias 2 patios. Deuda 10.000.
320.000.—BASCUÑAN GUERRERO, CASA UN PISO, BIEN tenida, con living, comedor, 5 dormitorios, baño instalado dependencias, 2 pátios. Deuda 40.000. Caja Nacional de Ahorros.
360.000.—SAN ISIDRO, CASA UN PISO, SOLIDA, BIEN tenida, con living, comedor, escritorio, 4 dormitorios, baño instalado, dependencias, jardín, parrón, gallineros.
370.000.—ENTRE AVENIDA REPUBLICA Y ESPAÑA, CAsa moderna, estilo "Georgian", asísmica. Calefacción central y parquets. Hall living, comedor, 3 dormitorios, baño instalado, dependencias, jardín y patio. deuda 140.000. Caja Hipotecaria.
380.000.—INMEDIATO AL BARRIO CIVICO, CASA MODERna, sólida, 2 pisos. Hall, living con chimenea, comedor, escritorio, 4 dormitorios, 2 baños instalados, dependencias, patio.
390.000.— ENTRE CATEDRAL Y SANTO DOMINGO, CAsa un piso, bien tenida, comedor, salón, escritorio, 7 dormitorios, baño instalado, depedencias, 2 patios. Teléfono instalado. Deuda 50.000. Caja EE. PP. y PP. y facilidades de pago.
400.000.— ENTRE MONEDA Y ERASMO ESCALA, CASA moderna, 2 pisos, sólida, living, comedor, escritorio 3 dormitorios, baño instalado, depedencias, terraza, jardín, parrón, árboles frutales, entrada de auto. Deuda 48.000.
415.000.— AVENIDA MATTA, CASA UN PISO, BIEN TEnida, comedor, salón, escritorio, 4 dormitorios, baño instalado, dependencias, terraza, patio y jardín. Deuda 90.000. Caja EE. PP. y PP.
450.000.— CARMEN, ANTES DE 10 DE JULIO, AMPLIA casa 2 pisos, 18 x 70 metros. Tiene 15 piezas, patio, dependencias, huerto frutal, y galpón. Deuda 25.000. Banco Hipotecario.
Caja Empleados Particulares.
450.000.— SANTA ROSA, AMPLIA CASA 2 PISOS, CON estenso hall, 22 piezas, dependencia amplia, terraza. Superficie terreno: 16.50 x 49 metros.
450.000.— ENTRE VICUÑA MACKENNA Y GENERAL BUSTAMANTE, chalet moderno, asísmico. Calefacción eléctrica y a gas. 2 halls, living, comedor, escritorio, 3 dormitorios con closets, baño instalado, toilette de visitas, dependencias, jardín, patio, garage y amplio subterráneo. Deuda 68.000. Caja Empleados Particulares.
460.000.— ENTRE HUERFANOS Y COMPAÑIA, CASA MOderna, asísmica, 2 halls, living, comedor, escritorio, 7 dormitorios, 2 toilette, dependencias, patio. Deuda 200.000. Caja EE. PP. y PP.
480.000.— AV. SEMINARIO EN LAS PRIMERAS CUAdras, chalet esquina, sólido, calefacción central y parquets. Hall, living, comedor, escritorio, 3 dormitorios, 2 baños instalados, toilette de visitas, dependencias, jardín, patio y garage. Deuda 42.000. Caja Empleados Particulares.
500.000.— RIQUELME, CASA SOLIDA, BIEN TENIDA con 2 halls, living, comedor, salón, escritorio, 4 dormitorios, 2 baños instalados, toilette de visitas, dependencias, patio y garage. Deuda 40.000. Banco Hipotecario.
550.000.— AV. ESPAÑA, CASA UN PISO, SOLIDA, BIEN tenida. Superficie 880 m2. Tiene galería, living, comedor, salón, escritorio, 4 dormitorios, baño instalado, toilette de visitas, dependencias, jardín, parron árboles frutales, subterráneo.
550.000.— ENTRE SEMINARIO Y BUSTAMANTE, CASA 2 pisos, sólida, bien tenida, 2 halls, living, con chimenea, comedor, escritorio, 3 dormitorios, baño instalado, dependencias, jardín, patio, garage.
550.000.— INMEDIATO AL COLEGIO DE SAN IGNACIO, casa sólida, con hall, living comedor salón, 2 escritorios, 10 dormitorios, 2 baños instalados, toilette de visitas, dependencias, patio. Facilidades de pago.

NUEVA YORK 25

INDICE DE AVISOS ECONOMICOS CLASIFICADOS

1.—Alhajas, monedas y antigüedades.
2.—Automóviles, camiones y vehículos.
3.—Neumáticos, accesorios y garages.
4.—Arriendos buscados.
5.—Arriendos ofrecidos.
—Casas, chalets.
—Departamentos y piezas.
—Locales y oficinas.
6.—Abarrotes, comestibles y frutos.
7.—Arboles y plantas.
8.—Armas, caza y pesca.
9.—Artículos de escritorio, librerías imprenta.
10.—Aves y animales.
11.—Belleza y peluquería.
12.—Compras y ventas varias.
13.—Deportes, turismo y veraneo.
14.—Diversos.
15.—Educación.
16.—Fotografía, cine y útiles científicos.
17.—Ocupaciones buscadas.
—Empleados.
—Profesionales.
—Operarios.
—Domésticos.
18.—Ocupaciones ofrecidas.
—Empleados.
—Profesionales.
—Operarios.
19.—Residencias, hoteles restaurantes.
20.—Materiales de construcción.
21.—Metales y minerales.
22.—Motores, maquinarias y artículos eléctricos.
23.—Máquinas de escribir y coser.
24.—Muebles, menajes y artículos sanitarios.
25.—Modas e interés para el hogar.
26.—Mudanzas y transportes.
27.—Negocios e instalaciones.
—Compra y venta.
28.—Objetos y animales perdidos.
29.—Personas buscadas.
30.—Préstamos, acciones y bonos.
31.—Productos medicinales.
32.—Propiedades compran.
—Quintas y sitios.
—Casas y chalets.
—Parcelas, chacras y fundos.
33.—Propiedades venden.
34.—Propuestas públicas y particulares.
35.—Radios e instrumentos de música.
36.—Remates voluntarios.
37.—Notificación y citaciones.
38.—Sastrería e indumentarias.
39.—Talleres y composturas.
40.—Judiciales.

1.—Alhajas, monedas y antigüedades.

COMPRO ORO Y PLATA. PAGO buenos precios.— Alameda 846. 6 Dic.

ORO, JOYAS, BRILLANTES PLATINO, plata, monedas antiguas. Compramos. Bandera 86. 30 Nov.

BRILLANTES, JOYAS, BOLETOS, vendo y compro. Supero cualquiera oferta.— Ahumada 88 esquina Nueva York. 30 Nov.

COMPRO BRILLANTES JOYAS, PRECIOS insuperables. Kardonsky — Estado 884. 30 Nov.

¡¡¡CASA REAL!!! ORO, JOYAS, BRILLANTES, fantasías, compraventa. Composturas, transformaciones. Compañía 1025, frente Teatro Real. Fono 65885. 30 Nov.

BOLETOS, JOYAS, BRILLANTES, platino, oro, plata, compramos. Superamos cualesquiera oferta.— Huérfanos 1121. 30 Nov.

NOVIOS: ARGOLLAS ORO 14 Y 18 kilates, macizas, grabadas desde 100 pesos, par.— San Diego 780. Relojería Sportman. 30 Nov.

¡¡NOVIOS!! PARA ARGOLLAS. FAbrica Sostín — Nueva York 66. 30 Nov.

2.—Automóviles, camiones y vehículos.

VENDO CAMION NUEVO, DE CABALLO, carga 2.000 kilos. Vivaceta 382 primera cuadra. 14 Nov.

VENDO AUTOBUS G. M. C., RECOrrido Santiago a Puente Alto. Verlo y tratar en la línea. 14 Nov.

RENAULT 1938, MUY BUEN ESTADO. Vendo. Huérfanos 1951. Fono 65694. 14 Nov.

COMPRO FORD 1930, TURISMO O camioneta, 10 de Julio 1170. 14 Nov.

MES de INAUGURACION Sastrería DRINBERG BANDERA 644 OFRECE GRANDES REBAJAS CASIMIRES de TEMPORADA CREDITOS 10 MESES PLAZO

CATRES PLEGABLES M. R. MAPLA MAC IVER 421

COMPRO BICICLETA OCASION.— Teléfono 94113. 14 Nov.

CAMARAS AMERICANAS, 36 x 8, 900 por 18, vendo. Galería Alessandri 22. 14 Nov.

VENDO OCASION MOTO HARLEY. Davidson, 500 c. c. Independencia 211. 14 Nov.

COMPRO BICICLETA EUROPEA.— Teléfonos 90137. 14 Nov.

VENDO CAMIONETA FURGON CHEVROLET, 4. Rivera 1302. 14 No.

CASA PARTICULAR, LIQUIDO. FOcos, 600 x 16 y varias medidas vulcanizo toda clase neumático. Argomedo 415. Fono 67495. 14 Nov.

VENDO MOTOCICLETA MARCA Triumph. San Antonio 423. 14 Nov.

BICICLETA CHICA INGLESA, M ler $ 1.400. 10 de Julio 1170. 14 Nov.

VENDO HUDSON 36, FLA[illegible]

PERGAMOID En todos los colores recibió SUELERIA SAN FERNANDO Bascuñán Guerrero 33

5 —Arriendos ofrecidos

FAMILIA OFRECE DEPARTAMENTO c/s. pensión. También pieza calle. Santo Domingo 1360. 14 Nov.

$ 1.700. PEDRO LEON UGALDE 1562 (ex Washington), 5 piezas, dependencias, baño instalado gas. 14 Nov.

DEPARTAMENTO ASOLEADO, ENtrega inmediata. Rosas 1327, c/s. pensión. 14 Nov.

CASA ALEMANA ARRIENDA 1-2 piezas con o sin muebles, sin pensión a caballero solo. Av. Montenegro 195. Ñuñoa. 14 Nov.

OPTICA Novedades en anteojos y lentes AHUMADA 268 ROTTER

DEPARTAMENTO TRES PIEZAS, arriendo, teléfono, toilette, living. Santa Rosa 891. Tratar: San Diego 1327. 14 Nov.

$ 2.200. ARRIENDO CHALET NUEvo. Llano Subercaseaux. Tratar: fono 53211. 14 Nov.

ARRIENDO PIEZAS, PERSONAS OCUpadas, locomoción puerta, San Isidro 491. 14 Nov.

PIEZA FACIL, LOCOMOCION GENEral Mackenna 1038, 3.o N. 14 Nov.

SEÑORA EXTRANJERA ARRIENDA departamento independiente, todo confort. Fono 61526. 14 Nov.

EN CASA FAMILIA, ARRIENDANSE piezas con sin pensión. Calle Matucana 115. 14 Nov.

$ 1.800. ALTOS, SIETE PIEZAS DEpendencias. Blanco Encalada 2531. 14 Nov.

6 —Abarrotes, comestibles y frutas

QUESO PARMESANO Y MANTEQUILLA. Fono: 65660. 13 Nov.

7 —Arboles y plantas.

LIMONEROS, NARANJOS, PALTOS, arboles forestales; plantas para jardines; maceteros greda; tierra hojas de litre. Ofrece Criadero Corrial.— Alameda esquina Arturo Prat. 13 Nov.

8.—Armas, caza y pesca

COMPRO TODA CLASE DE ARMAS usadas.— Ahumada 64. 14 Nov.

9 —Artículos de escritorio, librería, imprenta.

PLUMAS FUENTE ENCENDEDORES [illegible] arreglo. Galería Alessandri. 22 Nov.

12 —Compras y ventas varias

¡¡¡COMPRAMOS!!! — DENTADURAS dientes sueltos usados.—Bandera 86. 30 Nov.

14 —Diversos

¿QUIERE EXITO EN SUS EMPRESAS, lotería. Pida folletos gratis. Casilla 2523. Benfuid. 20 Nov.

15.—Educación.

¡¡TRIUNFE UD.!! ESCUELAS POLItécnicas. Profesionales "Díaz-Gascogne". (Exito del Trabajo). Oficialmente reconocidas Gobierno. 32 años prestigio, servicio del país "Internado femenino". Toda edad. ¡Fíjarse únicamente, Santo Domingo 670 (casi Enrique Mac Iver). Pida informes, prospectos. 30 Nov.

ACREDITADO INSTITUTO TECNICO. Santo Domingo 1307, esquina Teatinos. Cursos completos: Comercio, Dactilografía, Telegrafía, Corte-Confección, Peluquería. Solicite prospecto. 13 Nov.

CURSOS CORTE, CONFECCION, SEñoras. La mejor enseñanza, rápida perfecta, garantida. Sistema moderno. Confección trajes, primer mes. Solicite prospecto. Academia Fénix. Santo Domingo 1030. 19 Nov.

CURSOS RAPIDOS TAQUIGRAFOS dactilógrafos, contabilidad, redacción, ortografía, escritura máquina. Solicite prospectos. Instituto de Contabilidad. Fundado 1922. Santo Domingo 1030. 19 Nov.

18 Ocupaciones ofrecidas

400. BUENA COCINERA, JOVEN. — 40855. 14 Nov.

NECESITO BORDADORA SINGER. Buen sueldo.— Ejército 770. 14 Nov.

NECESITO EMPLEADA PIEZAS, puertas afuera.— San Francisco 158. 14 Nov.

NECESITO EMPLEADA, PIEZAS Y comedor, sueldo 350.— Eliodoro Yáñez 1598. Teléfono 40991. 14 Nov.
NECESITO EMPLEADA PARA TODO servicio, poca familia. Virreinato 17 (por Vicuña Mackenna, frente Teatro Avenida). 14 Nov.

NECESITO EMPLEADA, CALLE SANtiago 1328. 14 Nov.

NECESITO MOZO PARA ASEO, DE 18 a 20 años, con recomendaciones. Portal F. Concha 960, 6.o piso. 14 Nov.

NIÑA PARA LAS MESAS, NECESIto.— Independencia 397-A. 14 Nov.

EMPLEADA, NECESITO, SUELDO $ 300.— Maturana 76, casa A. 14 Nov.

SE NECESITA NOCHERA, COCINEra, puertas adentro, Hurtado Mendoza 1-72, [illegible]. 14 Nov.

COCINERA PRACTICA NECESITO para matrimonio, pago bien. Rosas 1171. 13 Nov.

MATRIMONIO NECESITA EMPLEAda para todo servicio, que sepa cocinar. Sueldo $ 300.— Portugal N.o 32. 15 Nov.

NECESITO BUEN GARZON. TRATAR José Joaquín Pérez 4214.

19.—Residencias, hoteles, restaurantes.

TRES GRANDES PIEZAS CALLE, excelente comida. Vergara 155. 14 Nov.

NATANIEL 135 ARRIENDA CON PENsión excelente pieza calle, matrimonio, otra chica interior. 14 Nov.

1.200. LINDA PIEZA CALLE, AMOblada pensión matrimonio, San Diego 103. 14 Nov.

VICUÑA MACKENNA, ESQUINA RANcagua. Lindas piezas, c/p. Rancagua 14. 14 Nov.

ESPLENDIDA PIEZA CON PENSION baño, anexo. Agustinas 1183. 14 Nov.

RESIDENCIAL, PARTICULAR DA pensión de mesa, pleno centro. Teléfono 84218. 14 Nov.

CASA PARTICULAR, PIEZA, PENsión, baño exclusivo.—Bandera 780, 2.o piso, Casa 2. 14 Nov.

ARRIENDO PIEZAS Y DEPARTAMENto con pensión, Alameda 381. 14 Nov.

RESIDENCIAL MAC IVER 635, PIEzas, pensión. 14 Nov.

PIEZA CON PENSION, VIANDA Y pensión de mesa. Lord Cochrane 174. 15 Nov.

20.— Materiales de construcción

S. SACK — BARRACA FIERRO. SAN Pablo 1179. Morandé 817. Precios bajos. 30 Nov.

FIERRO ACANALADO, GALVANIZAdo.— Sack. 30 Nov.

FIERRO REDONDO, PARA CONStrucciones — Sack. 30 Nov.

ALAMBRE CAÑERIA METAL DESPLEGADO S. SACK Sn. PABLO 1179 MORANDE 817

KALEIDOSCOPIO

PONCE DE LEON

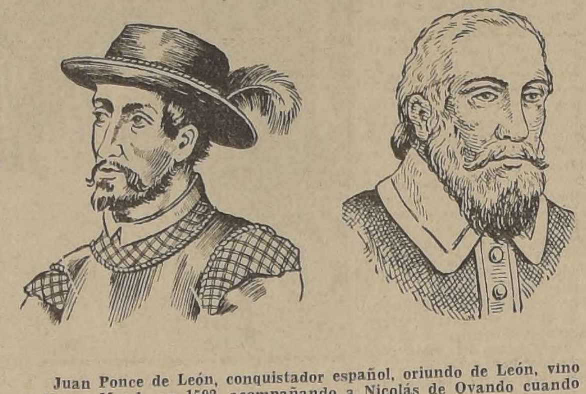

Juan Ponce de León, conquistador español, oriundo de León, vino al Nuevo Mundo en 1502, acompañando a Nicolás de Ovando cuando éste fué nombrado Gobernador de Santo Domingo.

Ponce de León se hizo célebre por su valor en la empresa de someter a los indios y por haber descubierto la península de La Florida y las islas Lucayas. Este intrépido soldado había oído decir a los naturales de un país o isla que estaba situada al Noroeste de las Lucayas, donde había una fuente cuyas aguas tenían el don de rejuvenecer a las personas. En 1512, teniendo que dejar la gobernación de Puerto Rico, que ejercía, partió en busca de la fuente milagrosa. Después de una corta navegación, desembarcó en un país que presentaba el esplendor de la primavera, engalanado de flores que embalsamaban el ambiente. Ponce de León denominó al país, creyéndolo una isla, La Florida, nombre muy adecuado por ser aquel una verdadera "Tierra Florida", pero no encontró allí riquezas ni la nueva juventud que buscaba.

Poco después quiso infructuosamente colonizar La Florida, pero fué herido en un muslo de un flechazo por los terribles guerreros de aquella región y hubo de retirarse a la bahía de La Habana a reponerse de sus quebrantos, donde murió a consecuencia de la herida recibida.

FIGURAS CÉLEBRES Y HECHOS FAMOSOS por WALTERIO MILLAR

FIERRO GALVANIZADO, LISO. — Sack. 30 Nov.

PINTURA PASTA — SACK. 30 Nov.

22.—Motores, maquinarias y artículos eléctricos

METAL BLANCO DIESEL, MAGNOLIA y otras marcas para descansos ofrece a precios muy convenientes Fundición Grajales calle Grajales 2548. Santiago. 18 Nov.

24.—Muebles, menajes y artículos sanitarios

¡¡OCASION!! VENDO AMOBLADOS dormitorio, comedor, hall, muebles sueltos.— Delicias 2456. 8 Dic.

VENDO DORMITORIOS, COMEDOres, escritorios, muebles sueltos, catres bronce, cocinas gas blancas, trinches, $ 100.— Santa Rosa 757. 17 Nov. 21

¡¡¡SOMMIERES!!!, "COLCHOnería Francesa". Refacciona colchones, domicilio. — San Diego 9, teléfono 86259. 15 Nov.

JOAQUIN CORREA
Practicante titulado
Ocho años práctica: Inyecciones. Penicilina. Sueros Hipodermoclisis.
ATENCION DIURNA Y NOCTURNA
Bdo. O'Higgins 2696
Fono 92098

COMPRO MUEBLES, MAQUINAS, CAtres cocinas. Fono 50230. 21 Nov.

$ 400. ROPERO, MESA $ 70, PEINAdor, 450; aparador con espejo, 400 pesos, realizo. Matucana 711. 14 Nov.

400. COCINA A GAS, 4 PLATOS, HORno, importada, buen estado. Vendo Irarrázaval 2051, Casa 1. 14 Nov.

VENDO COCINA GAS MODERNA, 4 platos, horno nuevo. Manuel Antonio Prieto 0116. 14 Nov.

3.300. CONFORTABLE TODO TAPIzado, nuevo, vendo. Libertad 98-C. 14 Nov.

VENDO DOS MARQUESAS PERFECto estado y un servicio de plaqué fino y objetos de arte. Plaza Pedro de Valdivia 2025. 14 Nov.

COMPRO COCINA GAS BLANCA Teléfono 90137. 14 Nov.

MUEBLES "RITZ", SAN ANTONIO 439, ofrece muebles, calidad garantida, precios bajísimos, elaborados en su fábrica. Extraordinarias facilidades pago. Créditos a provincias. 30 Nov.

25 —Modas e interés para el hogar

$ 120 — REGIAS SABANAS TAMAÑO 2 plazas. Crea [illegible] x 2m. Molina 96. Estación Central. Remitimos contra reembolso. 30 Nov.

LADRILLOS FISCAL Y MURALLA TEJAS Y TEJUELAS DE CEMENTO OFRECE ESTABLECIMIENTO "PAU" CHACABUCO 59 TELEFONO 90886

$ 130.— INSUPERABLES SABANAS finamente bordadas. Crea importada 270 x 180. Molina 96. 29 Nov.

$ 210 — LINDOS JUEGOS CAMAS. Bordados, 1 1/2 plaza, compuesto 1 sábana, 2 fundas y almohadón. Molina 96. 30 Nov.

$ 68.— BARATISIMAS SABANAS BAño, esponja blanca 140 x 140. Molina 96. 30 Nov.

$ 160.— ELEGANTE MANTEL COLOR, hermosos bordados, 160 x 160, con 6 servilletas. Molina 96. 30 Nov.

DESDE $ 12.— DELANTALES CINturón floreado; Delantales negros blancos, de un color gris, cáscara azul; variedad en hechuras. Valeria no Montenegro. Molina 96. 30 Nov.

27.— Negocios e instalaciones, compra y venta

VENDO PANADERIA POR NO PODER atenderla. Tratar San Francisco Mostaza', La Punta. 14 Nov.

VENDO TOSTADURIA Y FABRICA café higos. Utilidad comprobada, 25.000 mensual, fácil doblar utilidad. San Pablo 3060. 14 Nov.

VENDO DEPOSITO DE LICORES. Local esquina, casa habitación, enfermedad dueño, Carmen 1699. 14 Nov.

VENDO PATENTE PUESTO VARIOS, útiles y local barato. Gamero 2221. 14 Nov.

45.000. GRAN DEPOSITO LICORES, Maule con Artemio Gutiérrez. 14 Nov.

VENDO BUEN ALMACEN ABARROTES, barato, por urgencia. Recoleta [illegible]. 14 Nov.

33.— Propiedades venden

VENDEMOS FUNDOS CAJA PROPIEtarios Santo Domingo 1249. 12 Enero 1946

VENDEMOS PROPIEDADES — CAJA Propietarios. Santo Domingo 1249. 12 Enero 1946

VENDEMOS PROPIEDADES — CAJA Propietarios. Santo Domingo 1249. 12 Enero 1946

VENDESE AMPLIA Y COMODA CAsa quinta, espléndido estado conservación, San Bernardo, Bulnes 654. Valor $ 360.000. Atiéndese: lunes, miércoles, jueves y sábado, tardes. 13 Nov.

34.— Propuestas públicas y particulares

DIRECCION GENERAL DE OBRAS Pública. Departamento de Hidráulica. Se piden propuestas públicas para la ejecución de las obras de la planta de filtros rápidos de Las Vizcachas, en la Comuna de Puente Alto, a las cuales podrán concurrir los interesados que se inscriban en el Registro Especial abierto para el objeto en este Departamento, y que se cerrará el 17 de noviembre en curso. Las propuestas se abrirán el 23 de noviembre, a las 16 horas. Santiago, 10 de noviembre de 1945. El Director del Departamento. 17 Nov.

DIRECCION GENERAL DE OBRAS Públicas. Departamento de Hidráulica.— Se piden propuestas públicas para la ejecución de las obras de ampliación del alcantarillado de Traiguén, con presupuesto ascendente a $ 775.896.70, las que se abrirán el 21 de noviembre, a las 16 horas. Bases y demás antecedentes, en la Oficina de Partes — Santiago, 6 de noviembre de 1945.— El Director del Departamento. 18 Nov.

DIRECCION GENERAL DE OBRAS Públicas. Departamento de Hidráulica.— Se piden propuestas públicas para la ejecución de las obras de agua potable de Villarrica, las que se abrirán el lunes 26 del presente, a las 16 horas. Bases y demás antecedentes, en la Oficina de Partes.— Santiago, 12 de noviembre de 1945. El Director del Departamento. 24 Nov.

Dr. Saavedra GALVEZ 178 FONO 66811

35.—Radios e instrumentos de música

RADIOS RCA. Y DISCOS VICTOR Francisco Figuerca y Cía. Santa Isabel 0301 A. entre Avenida Seminario Condell. Fono 44420. Facilidades pago. 30 Nov.

37.— Notificación y citaciones

ATENEO PABLO IGLESIAS. JUNTA General Ordinaria y Extraordinaria de Socios. Cítase a Junta General Ordinaria de socios del Ateneo Pablo Iglesias, de esta capital, para el sábado 17 del presente (Noviembre), en Agustinas 1038, 3.er piso, Oficina 4, a las 3 de la tarde en primera convocatoria, y a las 3 y media, en segunda citación. Tabla: reapertura de servicios del Ateneo. Cítase igualmente para el mismo día, a las 4 de la tarde, y a las 4 y media en segunda citación, a Junta Extraordinaria de socios, para tratar de la reforma del Art. 71 de los estatutos. Las reuniones se efectuarán con los socios que concurran a la segunda hora de citación.— El Secretario General. 13 Nov.

S. SACK FIERRO NACIONAL REDONDO CUADRADO PLANO S. PABLO 1179 MORANDE 817

PEÑALBA ARRIENDA TRAJES NUEVOS DE ETIQUETA ESTADO 144

COMPAÑIA MINERA CHAÑARCILLO Y LOMAS BAYAS.— Cítase Junta Extraordinaria Accionistas, 14 noviembre próximo, quince horas, Bandera 172, oficina 9, segundo piso; tratar estado liquidación, negociaciones, remuneración y reemplazo liquidadores y demás asuntos relacionados con la Compañía. 14 Nov.

CITASE A JUNTA GENERAL EXTRAordinaria de Accionistas de la Compañía Aurífera Porvenir, de Tierra del Fuego S. A., en Huérfanos 972, oficina 518, para el 16 de noviembre, a las 16 horas a fin de ratificar el contrato ad-referendum celebrado con la "South American Gold and Platinum Company", de Nueva York, y considerar modificaciones al contrato constitución "Sociedad Aurífera Río del Oro".— El Directorio.— El Registro de Accionistas permanecerá cerrado desde el 10 hasta el 16 del presente inclusive. 10 Nov.

38 —Sastrería e indumentarias

SASTRERIA SALAZAR, CABALLEros, niños, extenso surtido, corte elegante. Precios incompetibles. Visite la. Avenida Bernardo O'Higgins 2783, Alameda esquina Libertad. Atendemos a provincias contra reembolso. 30 Nov.

TERNOS Y TRAJES SASTRE MEDIda, confecciones para caballeros, niños. Anexo sección catres colchones, sommieres, marquesas, etc. Grandes facilidades de pago, entrega inmediata. "El Crédito Nuevo".— San Pablo 2675. 30 Nov.

GUENDELMAN SASTRES, HECHURAS finas. Crédito San Diego 852. Edificio Teatro Caupolican. 28 Nov.

CASIMIRES DESDE $ 45 METRO, nacionales; $ 75 importados. Depósito directo de fábricas. Casa "Salazar". Avenida Bernardo O'Higgins 2783, Alameda esquina Libertad. Atendemos a provincias contra reembolso. 30 Nov.

LA MEJOR OFERTA DE CASIMIRES, trajes, abrigos, abriguitos, trajecito, pantalones, le brinda "Casa Salazar" Avenida Bernardo O'Higgins 2783, Alameda esquina Libertad. Visite esta casa, economizará dinero. 30 Nov.

¿DESEA Ud. RESOLVER FACILmente el complicadísimo problema de vestirse bien, gastando poco? nosotros le entregamos solucionado: encárguenos hoy mismo la confección de un traje y le haremos de medida desde $ 550.— y confeccionado desde $ 400.— 'Casa Salazar'', para hombres y niños, Alameda Bernardo O'Higgins 2783, casi esquina Libertad. 15 Nov.

BAJAMOS LOS PRECIOS DE TODOS los casimires. Llegó nuevo surtido. Visítenos cuanto antes. "Casa Salazar", Alameda Bernardo O'Higgins 2783, casi esquina Libertad. 15 Nov.

40.—Judiciales

SOLICITA APROBACION NUEVAS TARIFAS

La Compañía Chilena de Electricidad Ltda. ha solicitado del Supremo Gobierno la aprobación del siguiente Pliego de Tarifas provisorias:

A.— TARIFAS PARA CONSUMOS RESIDENCIALES:

A. 1.— ALUMBRADO EN SERVICIOS RESIDENCIALES:

Se aplica a consumos de alumbrado en casas o departamentos destinados a habitación o en servicios fiscales y municipales, u otros que no estan destinados a fines comerciales o industriales. Comprende consumos de artefactos de una potencia individual no superior a 1 Kw.

Precio de la energía: $ 1.60 por Kw
Cargo mínimo por consumo: $ 16.00 al mes.

A. 2. CONSUMOS COMBINADOS EN SERVICIOS RESIDENCIALES

Se aplica por períodos no menores de un año a consumos combinados de alumbrado, calefacción, cocinas, calentadores de agua, fuerza motriz etc., en casas y departamentos destinados a habitación o en servicios fiscales, municipales u otros que no estén destinados a fines comerciales o industriales.

PRECIO DE LA ENERGIA:
Cargo fijo mensual:
$ 8.80 por pieza, pero no menos de $ 26.40 por cada casa o departamento independiente;
$ 5.00 por cada Kw. o fracción de Kw. conectado en cocinas y calentadores de agua en exceso sobre el límite indicado más abajo;
$ 10.00 por cada Kw. o fracción, conectado en motores, más
Cargo por energía:
$ 0.50 por Kwh.
Cargo mínimo por consumo: El cargo fijo mensual indicado en esta tarifa.

NUMERO DE PIEZAS: En departamentos o casas de habitación, se contarán todas las piezas, con excepción de: piezas de baño y lavatorios, reposteros, despensas y bodegas; garages y closets. Si no se trata de consumos propiamente residenciales, pero que se clasifican como tales para los efectos de la tarifa, se avaluará como una pieza, cada 5 m2. o fracción de cada sala o recinto; pero si se trata de bodegas o archivos de acceso ocasional, sólo se considerará el 30 o/o de esta superficie.

LOCALES ABIERTOS: Si hubiera 3 o más centros o enchufes para el alumbrado de jardines, gallineros, patios, terrazas, u otros locales abiertos, se considerará como una pieza más cada 3 centros o enchufes o fracción de 3.

CARGA CONECTADA: Se entenderá como carga conectada en motores o artefactos, la potencia en Kw. o fracción de Kw. que ellos absorban de la red de alimentación, y no su potencia útil. Al determinar la carga conectada no se considerarán motores o artefactos con una potencia individual menor de 1 Kw.

El límite sobre el cual se aplica el cargo fijo de $ 5.00/Kw. en cocinas y calentadores de agua, es de 8 Kw. en cocinas y de 3 Kw. en calentadores. Si se instalan estos dos artefactos la carga en calentadores será considerada como exceso, aún cuando la cocina no alcance a los 8 Kw.

B. — TARIFAS PARA CONSUMOS COMERCIALES.

B. 1 ALUMBRADO EN SERVICIOS COMERCIALES E INDUSTRIALES:

Se aplica a consumos de alumbrado; en oficinas o establecimientos comerciales; en oficinas y talleres de fábricas o establecimientos industriales, y en pasillos y servicios generales de edificios de departamentos, aún cuando éstos se destinen a habitación.

Comprende servicios de artefactos de una potencia individual no superior a 1 Kw.

Precio de la energía: $ 1.90 por Kwh.
Cargo mínimo por consumo: $ 19.00 al mes.

B. 2 CONSUMOS COMBINADOS EN SERVICIOS COMERCIALES.

Se aplica por períodos no menores de un año a servicios combinados de alumbrado, calefacción, cocinas y calentadores de agua, fuerza motriz, etc., en oficinas y establecimientos comerciales. En las fábricas o industrias se aplica a todos los consumos de oficina y talleres que no sean de los consumos netamente industriales que caen dentro de la tarifa de fuerza motriz industrial.

PRECIO DE LA ENERGIA:
Cargo fijo mensual:
$ 3.25 por metro cuadrado.
$ 6.00 por Kw. o fracción de Kw. conectado en cocinas, calentadores u otros artefactos térmicos de una potencia individual de 3 Kw. o más.
$ 12.00 por Kw. o fracción de Kw. conectado en motores, o alumbrado exterior, más cargo por energía.
$ 0.60 por kilowatt-hora.
Cargo mínimo por consumo.— El cargo fijo mensual indicado en esta tarifa.

Superficie.— Se considerará la superficie total del local; pero estimando sólo en un 30 o/o la parte que corresponda a espacios ocupados por cajas de escaleras y de ascensores y por bodegas de depósitos de mercaderías, de acceso ocasional.

Carga conectada en motores.— Se entenderá por carga conectada en motores la potencia en Kw. o fracción de Kw. que ellos absorban de la red de alimentación y no su potencia útil. Al determinar la carga conectada no se considerarán motores con una potencia individual menor de 1 Kw.

C. — TARIFAS PARA CONSUMOS INDUSTRIALES Y AGRICOLAS

C. 1 CONSUMOS INDUSTRIALES Y AGRICOLAS DE FUERZA MOTRIZ Y OTROS EN INSTALACIONES DE 1 A 20 KW. CONECTADOS

Se aplica no sólo a fuerza motriz sino que también a cualquiera otra aplicación propiamente industrial de la energía, como ser galvanoplastía, hornos, secadores, remachadores, etc. pero no a calefacción de locales de oficinas o talleres.

PRECIO DE LA ENRGIA:
Cargo fijo mensual:
$ 12.00 por Kw. o fracción de Kw. conectado, más cargo por energía.
$ 0.60 por kilowatt-hora.
Cargo mínimo por consumo.— El cargo fijo mensual indicado en esta tarifa.

Carga conectada.— Se entenderá por carga conectada la potencia en Kw. o fracción de Kw. que los motores o artefactos absorban de la red, y no su potencia útil.

C. 2 CONSUMOS INDUSTRIALES Y AGRICOLAS DE FUERZA MOTRIZ Y OTROS EN INSTALACIONES DE MAS DE 20 KW. CONECTADOS.

Se aplica no sólo a fuerza motriz sino que también a cualquiera otra aplicación propiamente industrial de la energía, como ser galvanoplastía, hornos, secadores, remachadores, etc. pero no a la calefacción de locales de oficinas o talleres.

PRECIO DE LA ENERGIA:
Cargo fijo mensual:
$ 14.40 al mes por kilowatt, de demanda máxima, más cargo por energía.
$ 0.48 por kilowatt-hora.

DEMANDA MAXIMA.— Se facturará como demanda máxima de un mes la potencia media más alta suministrada en el mes, o en cualquiera de los once meses anteriores durante un período de 15 minutos consecutivos, pero en ningún caso menos de 20 Kw. Esta demanda se medirá por medio de aparatos apropiados colocados por la Compañía, siempre que se trate de carga conectada de 50 Kw. o más. Para cargas menores, será facultativo para la Compañía medir la demanda máxima o estimarla como se indica más adelante. Si entre la carga conectada figuraren aparatos como soldadoras eléctricas, ascensores u otros, que toman carga por períodos menores de 15 minutos consecutivos, se considerará como demanda máxima de estos aparatos su potencia máxima de trabajo, que se determinará experimentalmente, y la parte de su valor que no sea acusada por los medidores se sumará a la demanda máxima del resto de la instalación.

ESTIMACION DE LA DEMANDA MAXIMA.— Para estimar la demanda máxima en los casos que proceda, se aplicará la siguiente tabla:
N.o de motores o artefactos conec[tados]

(PASA A LA PAG. 4)

AGENCIAS DE "LA NACION"

PARA LA RECEPCION DE AVISOS ECONOMICOS
CIGARRERIA 'EL RECORD" SAN DIEGO 1181 Teléfono 76039
FERIA MATADERO N.o 42
PORTAL EDWARDS 2742
CIGARRERIA SAN PABLO 8253
PELUQUERIA MAPOCHO 2674.
PROVIDENCIA 1540
PASTELERIA CHILE IRARRAZAVAL 2897 frente Teatro HOLLYWOOD
ROBERTO CARRASCO MAULE 1006
RECOLETA 764
PELUQUERIA "PARIS" DOMINICA 835
LAVANDERIA INDEPENDENCIA 819
LAVANDERIA HIGIENICA
ALMACEN DE MUSICA HUMBERTO MUÑOZ SAN PABLO 1515

LA NACION

Santiago de Chile, martes 13 de noviembre de 1945

PRECIOS Y REMUNERACIONES

La estadística señala que, hasta el mes de julio inclusive, del presente año, el costo de la vida en Santiago ascendió a 427 puntos, tomando como base un índice igual a 100 correspondiente a marzo de 1928.

En esta carrera loca hacia las alturas, los salarios también adquieren elevación, acaso con mayor intensidad que los precios. Así, tomando como base un índice de 100 correspondiente a los años 1927-1929, alcanzan a 647 puntos en julio último.

Se comprenderá fácilmente que, en caso de seguir ahondando en esta política de aumentos constantes y sistemáticos de precios y salarios, el país tiene que verse enfrentado, a muy corto plazo, a una situación insostenible, sobre todo si se toma en cuenta que los índices de aumento de la producción se encuentran muy por debajo de los relativos a remuneraciones, medio circulante y gastos improductivos.

Por lo mismo, resulta penoso comprobar que, hasta la fecha, no asome signo alguno de que se aproxima un concierto de voluntades patrióticas dispuesto a poner pronto e integral remedio al presente estado de cosas.

Nuestra Derecha, política y económica, reduce su acción a protestas clamorosas cada vez que se trata de algún proyecto de ley destinado a elevar sueldos o salarios.

Pero ya se ve que no ha estado en lo justo al mantener esa política unilateral. El propio presidente del Partido Conservador ha dicho hace poco, en forma pública:

"Desde las Cámaras no podemos, a mi juicio, hacer otra cosa que justicia a los servidores públicos a medida que la inflación va produciendo el descenso del valor de la moneda. Sería insensato querer detener una avalancha cuando sólo tenemos para hacerlo una pequeña compuerta. Y no podemos obligar a permanecer fondeados en un solo punto a quienes tienen como única entrada sus sueldos y a quienes con ellos tienen que enfrentarse, en sus gastos de vida, con el alza constante de los precios".

La fórmula de enmienda consiste, sin duda alguna, en estabilizar precios y salarios, al propio tiempo que debe aumentarse la producción, a fin de que exista mayor riqueza por repartir.

Ya hubo consenso unánime para estimarlo así cuando se discutió en el Parlamento la actual Ley Económica, N.o 7,747.

Infelizmente, la ecuación que se buscó con el fin de estabilizar los precios no ha resultado eficaz en la práctica, ya que continúa "el alza constante de los precios", como acaba de proclamarlo el Presidente del Partido Conservador, señor Prieto Concha.

Procede, en consecuencia, arbitrar una nueva medida a fin de que exista una verdadera estabilización de precios, y en seguida entrar a estabilizar las remuneraciones.

Para lo primero, es indispensable limitar las utilidades de manera positiva y real. Y es de esperar que después de las terminantes declaraciones del presidente del Partido Conservador, nuestra Derecha no resista arbitrio tan inaplazable y fundamental.

Impuesto para caminos

Existe el temor de que los impuestos que gravan la bencina reciban otro destino del ser utilizados en la construcción y reparación de obras camineras. Acuerdos que se habrían adoptado en la Comisión Mixta de Presupuestos serían favorables a dar otro empleo a las sumas recaudadas por ese capítulo. Entre otras entidades prestigiosas, el Automóvil Club de Chile ha recogido este rumor y ha puesto en conocimiento del Ministro de Obras Públicas y Vías de Comunicación sus puntos de vista contrarios a tal iniciativa.

Los recursos que se obtienen en la actualidad por el impuesto a la bencina ingresan, a razón de $ 0.64 por litro de carburante, a un fondo especial, y de $ 0.14, que se entregan a la Dirección de Abastecimiento de Petróleo, etc. Los dineros que ingresan a esa cuenta especial son destinados íntegramente a mejorar las vías de comunicación terrestres. De esta manera se asegura el total empleo de esta fuente de entradas a mejorar nuestra deficiente red caminera.

Pues bien, según el Automóvil Club de Chile, se habría adoptado un acuerdo "por la Comisión Mixta de Presupuestos en orden a que los impuestos que gravan actualmente la gasolina deban ingresar a Rentas Generales de la Nación". La Dirección de Obras Públicas, que dispone de recursos tan limitados en relación a la magnitud de las labores entregadas a su cargo, estaría entonces en peligro de ver restringidos sus recursos a causa de estas innovaciones. Sólo una parte de esas sumas sería utilizada en la finalidad que inspiró esos gravámenes, esto es, trazar nuevas vías y perfeccionar las ya existentes.

Los rumores a que nos referimos, afortunadamente, no tienen un fundamento serio, o por lo menos esa política no es compartida por el Supremo Gobierno. El Ministro de Obras Públicas y Vías de Comunicación, contestando la comunicación en que se le hace presente la alarma despertada en los círculos directamente interesados en estos asuntos, expresa textualmente que "el Gobierno estima que estos fondos destinados a caminos no deben pasar a rentas generales y deben tener este objeto exclusivo: construir caminos". Este sensato criterio ha sido reafirmado en el proyecto de ley que concede nuevos fondos para caminos, y según sus disposiciones los impuestos correspondientes deben ingresar en forma íntegra a una cuenta especial. El Secretario de Estado habla, a este respecto, aún de "decisión inquebrantable".

El Gobierno, por consiguiente, tiene el firme propósito de no desviar hacia otras inversiones recursos recaudados con el objeto de mejorar nuestros caminos. No puede siquiera imaginarse que respecto a este asunto pueda sostenerse otro punto de vista, por lo cual sólo puede esperarse que no se innovará el actual mecanismo presupuestario. El Cuerpo Legislativo, por consiguiente, abogará por la inclusión de los fondos en la cuenta especial, tal cual se ha hecho hasta ahora, pues, como lo manifiesta el Ministro, "esta idea es ampliamente compartida por los parlamentarios de los más diversos sectores".

PLAN QUINQUENAL DE POSTGUERRA

Sobre el Plan Quinquenal de Postguerra para Chile, elaborado por el Círculo de Altos Estudios Económicos y Sociales, el secretario general del Círculo, Dr. Antenor Rojo Galleguillos, dictará una conferencia hoy, a las 19 horas, en el Salón de Conferencias de la Universidad de Chile, bajo el siguiente temario:

1.o—Características de la postguerra.

2.o— Aspectos fundamentales del plan de postguerra.

3.o—Medidas previas, mediatas e inmediatas.

Una segunda conferencia dictará el viernes el presidente del Círculo, señor Guillermo Cañón Tobar.

TEMAS SOBRE EL TEATRO ESPAÑOL

La escritora María Teresa León dará su primera conferencia mañana a las 18.45 horas, en el Salón de Honor de la Casa Central Universitaria.

El tema será: "La aventura de la risa y el llanto en el teatro español".

DE JOAQUIN EDWARDS BELLO

FUERZAS ARMADAS

En pocas palabras. A causa de la separación de las antiguas colonias españolas y de la portuguesa en America, entre muchos problemas ha venido creciendo el militarismo. Cada República tiene su Ejército y su Escuela Militar, lo cual es absurdo por lo costoso y por lo peligroso. Supongamos que cada uno de los 48 estados en la América del Norte tuviera su Escuela Militar propia, su Escuela Naval, sus generales y sus almirantes. Nadie podrá dudar de que en tal caso habría plétora de oficiales y, según la interpretación de Ortega y Gasset, la función sería mayor que el órgano. Es lo que ha ocurrido en nuestra América. En Estados Unidos hay un West Point; en Francia hay un Saint Cyr. En América del Sur hay veinte escuelas militares, debiendo existir una, la que en justicia correspondería a Santiago de Chile.

Por parodójico que parezca, Chile sufre el peso de poseer las mejores escuelas para marinos y para militares. Tendría marinos y militares para suplir las necesidades de toda nuestra América. Además de eso nuestra Escuela de Equitación militar bastaría para los ochenta o cien millones de iberoamericanos. En cambio, Argentina nos surtiría de caballos. En el absurdo de nuestra desunión política ocurren centenares de aberraciones, como por ejemplo la ilusión de crear una ganadería artificial, en Chile, cuando la mejor del mundo se encuentra al otro lado de los Andes. Si cada Estado de nuestra América diera lo suyo quintuplicaría, ya estaríamos formando una sola gran nación ideal.

Nuestro cuerpo de caballería adquirió un caballo argentino, y es seguro que actualmente podría batir en concurso a todos sus oponentes argentinos. Ha conseguido el **training** chileno, el mejor de esta parte de mundo.

Pocos años atrás pasó por Buenos Aires un militar alemán, ex instructor en Chile. Los camaradas del Ejército argentino le pidieron datos respecto a la contrata de oficiales alemanes para su cuerpo de caballería. El germano respondió:

—No veo la razón para contratar oficiales de equitación en Alemania cuando podrían encontrarlos inmejorables en Chile.

Hay otro asunto. El de la guerra. Las guerras no han terminado. Lo que ha terminado es la guerra entre repúblicas sudamericanas. Creo que los Estados Unidos tienen el deber de impedir nuevas guerras aquí.

Además de eso, la última guerra del Pacífico ha comprobado al más miope un hecho: la situación geográfica de Chile, no obstante lo belicoso de su población, es neutral. El interés estratégico de Estados Unidos y de las Naciones Unidas no pasó más al sur de las islas Galápagos. La importancia de Pascua, de Juan Fernández y del Estrecho no pasa de ser invención de nuestros ultranacionalistas y de nuestros ultrapatriotas. Estos ultras han sido fatales en todas las naciones donde se produjeron. Japón, Italia y Alemania han sido humillados a causa de sus ultranacionalismos.

Si Japón no hubiera atacado en Pearl Harbour, siguiendo el consejo del ultrapatriota Tojo y de su camarilla, sería todavía gran potencia y, lo que vale más: sería una incógnita. La guerra salvó al mundo de esa incógnita terrible. Reveló todo cuanto había de pacotilla en la contextura de la ex potencia belicosa.

El patriotismo consciente, que no es la exclusividad de un grupo, aconseja mantener un ejército pequeño y eficiente. La palabra ejército proviene de ejercicio. Creo que todavía un cuerpo de oficiales expertos, o ejercitados, puede servir de base para ayudar a las Naciones Unidas en la policía del mundo. Lo esencial consiste en producir confianza en dichas naciones, sin entrar en gastos de armamentos, los que serían absurdos.

En las naciones grandes de la tierra se justifica el gasto en armamentos. Es buen negocio. La construcción de un barco de guerra poderoso no empobrece a una potencia, por cuanto el dinero gastado queda en casa. Las escuadras y los ejércitos pueden ser mantenidos en aquellas naciones capaces de imponer sus credos en el mundo y que pueden hacerlo. Son armas de garra o son lujos estériles. Las naciones sin expectativas de dominio, pequeñas y escasamente pobladas, no pueden repetir la excusa de las grandes en el sentido de que el gasto equivale al pago de un póliza de seguro, sin asiento en nuestra realidad. Las Marinas de guerra provienen de los piratas, de los corsarios y de los vikings. Cuando terminan las expectativas coloniales, sólo pueden servir para razones de hidrografía y de protección costera comercial.

Por eso dijo **The Times:** Noruega es dueña de un imperio colonial flotante: su Marina comercial. No solamente las fuerzas armadas hacen respetables y "campeonas" a las naciones. El genio chileno podría derivar en gloria y provecho a un estilo comercial, pesquero y deportivo, parecido al sueco y al noruego. La Marina y el Ejército actuales, que tanto renombre nos dieron, serían la base de la metamorfosis saludable.

J. E. P.

Actuaciones del Consejo de Caja de EE. Particulares

AMPLIA INVESTIGACION PIDIO EL VICEPRESIDENTE, DON PEDRO FREEMAN

El Vicepresidente Ejecutivo de la Caja de Previsión de Empleados Particulares, don Pedro Freeman Caris, ha reiterado verbalmente al señor Ministro de Salubridad, doctor Sótero del Río, una petición que hizo por escrito para que se practicara una amplia investigación en todos los servicios de la Caja y que dicen relación con ciertas críticas o cargos que se han formulado contra el Consejo de dicha Caja y sus funcionarios.

Sabemos que ante la insistencia del señor Freeman, el Ministro de Salubridad habría designado al Director General de Previsión, doctor Julio Bustos, para que personalmente practique esa investigación.

Por su parte, interrogado el señor Freeman sobre el particular, nos confirmó la efectividad de la información, y nos agregó que, en cuanto a los cargos que a él injustamente han querido hacerle, procurará, ejerciendo todos sus derechos y guardando todas las consideraciones a que está acostumbrado aun para con sus enemigos de hoy y amigos de ayer, que se esclarezcan minuciosamente como es su obligación y su más decidido propósito.

UNIVERSIDAD POPULAR VALENTIN LETELIER

A fin de atender la demanda de interesados en matricularse en los cursos de la nueva Universidad Popular "Valentín Letelier", se ha postergado por una semana la inauguración de sus clases. La matrícula permanecerá abierta durante toda la semana hasta el lunes 19.

Esta Universidad contará con cursos pre universitarios de capacitación para egresados secundarios y de cursos preparatorios para ingresar a las diferentes facultades.

Además, tendrá cursos de orientación profesional y una sección para el pueblo.

CINE EDUCATIVO EN LA UNIVERSIDAD DE CHILE

El Instituto de Cinematografía Educativa presentará durante esta semana, en la Casa Central Universitaria, entre otros, los siguientes programas:

Miércoles 14: A las 19 horas. Para estudiantes desde 5.o año de humanidades o equivalentes: "Una sombra que pasa". (Paramount Films).

Jueves 15: De 16 a 18 horas. Entrada libre: Fuerza Hidráulica. Efectos magnéticos de la electricidad. Principios de lubricación. Caza de elefantes en la India. Curiosidades. Tradiciones mexicanas. Central de Leche. Una nación baila. 1.a y 2.a parte. Obertura de Oberón. Como se fábrica el cemento. 1.a y 2.a parte.

Sábado 17: A las 15 horas. Para estudiantes desde 5.o año de humanidades o equivalentes: "El sargento inmortal" (20th Century Fox).

Sábado 17: A las 17 horas. Para estudiantes desde 5.o año de humanidades o equivalentes: "Nupcias de aventuras". (Columbia Pictures).

Sábado 17: A las 19 horas. Sólo para egresados de la enseñanza media:

"Cumbres de pasión". (Warner Bros).

Las entradas, completamente gratuitas, se distribuyen en Arturo Prat 74, de 13.30 a 20.30 horas.

La Universidad de Chile frente al artículo 12 de la Ley del Profesorado

Desde estas columnas hemos señalado los graves inconvenientes que para la Universidad de Chile —silenciada por la mayoría de la prensa— significaría la aprobación del artículo 12 de la Ley sobre mejoramiento del profesorado y que incompatibiliza a los funcionarios de la Administración Pública para desempeñar cátedras universitarias. Esa incompatibilidad que afecta aproximadamente a noventa profesores que se verían obligados a dimitir sus cátedras, privaría a la Universidad de Chile de la cooperación de maestros especializados y con largos años de función docente.

Entre ellos tenemos, por ejemplo, en la Facultad de Ciencias Físicas y Matemáticas, a los señores D. Gustavo Lira Manso, Director General de Servicios Eléctricos y Profesor de Física General con treinta y cinco años de cátedra; D. Jorge von Bennewitz, Ingeniero Jefe del Departamento de Hidráulica y Profesor de Hidráulica Urbana (17 años); don Leonardo Lira, Director General de Agua Potable y Alcantarillado y Profesor de Hidráulica Urbana. (33 años); D. Federico Law, Intendente de Salitre y Yodo y Profesor de Tecnología del Salitre (18 años); D. Jorge Muñoz Cristi, Jefe del Departamento de Minas y Petróleo y Profesor de Mineralogía (19 años); D. Rodolfo Mebus, Director de Industrias Fabriles y Profesor de Química General (18 años); D. Julio Pistelli, Director General de Impuestos Internos y Profesor de Mecánica Aplicada (24 años); D. Oscar Tenham, Director General de Caminos y Profesor de Máquinas (24 años); D. Santiago Ledermann, Ingeniero Jefe de Industrias Fabriles y Profesor de Estática Gráfica 24 años); D. Eugenio Puga Fisher, Vice Intendente de Bancos y Profesor de Economía Política (28 años).

En la Facultad de Ciencias Jurídicas y Sociales están, entre otros, los señores don Gabriel Amunátegui, Director General de Bibliotecas y Profesor de Derecho Constitucional (28 años); D. Alberto Baltra, Fiscal de la Corporación de Transportes y Profesor de Política Económica (17 años); D. Ernesto Barros Jarpa, Fiscal de la Caja de Amortización y Profesor de Derecho Internacional (15 años); D. Benjamín Cid, Abogado Asesor del Ministerio del Interior y Profesor de Derecho Romano (12 años); D. Rafael Correa, Síndico General de Quiebras y Profesor de Derecho Comercial (23 años); D. Julio Escudero, Asesor del Ministerio de Relaciones Exteriores y Profesor de Derecho Internacional (19 años); D. Juvenal Hernández, Rector de la Universidad y Profesor de Derecho Romano (24 años); D. Francisco Jorquera y don Pedro Lira, Abogados del Consejo de Defensa Fiscal y Profesores de Derecho Romano y Civil, respectivamente; D. Enrique Marshall, Secretario General de la Universidad y Profesor de Economía Política (32 años); D. Ernesto Merino y D. Julio Ruiz, Subsecretarios de Vías y Obras y Economía y Comercio respectivamente y profesores de Derecho Administrativo, el primero (27 años); y de Derecho de Minas el segundo (1[illegible] años); Don Agustín Vigorena, Contralor General de la República y Profesor de Derecho Administrativo (18 años); D. Humberto Trucco, Presidente de la Corte Suprema y Profesor de Derecho Procesal (32 años).

En la Facultad de Filosofía y Educación nos encontramos con los señores D. Ricardo Donoso, Conservador del Archivo Nacional y Profesor de Historia de Chile (32 años); D. Arturo Piga, Jefe del Departamento Pedagógico y Profesor de Psicología Metodológica (28 años); D. Guillermo Feliú, Conservador de la Sala Medina de la Biblioteca Nacional y Profesor de Historia de América y de Chile (26 años); D. Enrique Froemel, Director de la Escuela de Ingenieros Industriales y Profesor de Metodología Matemática (30 años); D. Carlos Silva Figueroa, Rector del Liceo de Aplicación y Profesor de Zoología (35 años); D. Humberto Fuenzalida, Jefe de Sección del Museo de Historia Natural y Profesor de Zoología (18 años); D. Oscar Bustos, Director General de Educación Primaria y Profesor de Metodología (26 años), etc.

A fin de no extendernos demasiado, omitimos análogas referencias a las Facultades restantes de la Universidad de Chile en las cuales se presenta idéntica situación.

La lectura de la nómina precedente revela, entre otros aspectos, que la incompatibilidad proyectada privaría a la Universidad de profesores que han armonizado la especialización en la función administrativa y en la cátedra: asimismo, que la casi totalidad de ellos han consagrado a la enseñanza a lo menos un cuarto de siglo.

PERMITIDA ELIMINACION DE EXCEDENTE DE VINOS

El Ministro de Hacienda ha dirigido un oficio al Director General de Impuestos Internos en el que le manifiesta que queda autorizado para que, en casos calificados, permitir la eliminación de los excedentes de producción de vinos durante el presente mes de noviembre.

CARLOS MUNIZAGA VICUÑA

Lo primero que sorprendía en él era la suavidad de su gesto. Era amable, y sabía ver únicamente de la vida el aspecto sonriente y claro. Hombre silencioso, tenía de su tierra natal, La Serena, la actitud pasiva de quienes llevan en las pupilas el amarillo mar del desierto.

Muere Carlos Munizaga Vicuña joven y en plena formación artística. De su talento, de su sensibilidad y de su afán reflexivo cabía esperar todavía frutos muy logrados. Fué la suya una vida de afanes y de inquietudes. Buscaba en la naturaleza las formas más expresivas para captarlas en una síntesis tan completa que la tierra aparecía en sus telas quintaesenciada y sutil.

Carlos Munizaga Vicuña tenía como artista dos aspectos muy característicos, y que en cierta manera se complementaban.

Era ilustrador gráfico, comentarista plástico de la actualidad, periodista advertido y agudo, expresivo e impresionista, y era, también, en una superior jerarquía estética, pintor.

Sus ilustraciones del doble, durante los días obscuros de la guerra, quedarán en las páginas de su diario como testimonio fiel y objetivo de la pupila nada de un verdadero artista. Rápidamente, con la nerviosa caligrafía de su dibujo, sintetizaba algunos de los momentos más importantes de la actualidad. Fué esta una actividad de periodista auténtico, que Munizaga Vicuña realizó con verdadera pasión.

Como pintor, deja también una obra importante. Sus temas preferidos eran inspirados por los paisajes del norte. Tenía una técnica que había tomado no pocos elementos del impresionismo, pero Munizaga Vicuña construía las formas y les daba una mayor consistencia formal. Sus telas con paisaje marino tenían algo de bucólicas, sobre todo cuando introducía alguno de los graciosos burrillos de la región, que eran su leit-motiv en muchas de ellas.

Su paleta era, indudablemente, un reflejo de su personalidad: paleta introvertida, hermética. Su colorido, dual colorido, áspero y viril, era sobrio, y le bastaba para componer y construir lo que la naturaleza le decía.

Con Carlos Munizaga Vicuña muere uno de los más sinceros y amables pintores. Con su muerte, el periodismo ve desaparecer a uno de los representantes más valiosos de esta hora nerviosa y moderna.

R.

INFORMATIVO "CHILE AL DIA", 44, DE LA DIC.

Hoy será presentado en los cines de Santiago el informativo "Chile al Día" N.o 44, que edita la Dirección General de Informaciones y Cultura.

El sumario es el siguiente:

1.—Chinchillas: Nuevos huéspedes para el Zoo.

2.—Exposición de Osorno: Inauguración de este importante torneo agrícola e industrial.

3.—Fomento de la natación: La Universidad tiene piscina propia.

4.—Chile Industrial: Una nueva e importante fábrica inicia sus actividades.

REUNIONES CIENTIFICAS

SOCIEDAD DE BIOLOGIA.— Hoy tendrá lugar la décimoquinta sesión ordinaria en el local y hora de costumbre, la tabla es la siguiente:

1.—**Acción del glutaminato de sodio, acetato de sodio y glucosa sobre el shock hipoglicémico.** —Dr. R. Torres O. (Sección A. del Dr. Horwitz, Manicomio Nacional).

2.—**Influencia de la anterohipofisis sobre la recuperación del escorbuto exp. del cobayo.**—Doctores A. Gallo y Luis Vargas. (Departamento de Fisiopatología Universidad Católica).

SOCIEDAD CHILENA DE OFTALMOLOGIA.— Esta Sociedad celebrará sesión mañana a las 19 horas, en el lugar de costumbre.

La tabla es la siguiente:

1.o Proyecto curso postgraduados.

2.o Dra. Thierry y doctor Richard: Un caso de Uveitis tuberculosa.

BIBLIOGRAFIA

MODAS DE VERANO EN "ELITE" N.o 83

Ciento cincuenta novedosos modelos expone "Elite" en su último número, dedicado a la moda de verano. Hay entre sus páginas todo lo que la mujer necesita para su guardarropas de esta temporada. Desde el trajecito para la mañana, sencillo y sentador, juvenil y práctico, hasta la tenida de playa, campo, y el refinado modelo para el cóctel y la noche. Junto a estas creaciones, que son la última palabra de la moda, se encuentran también los accesorios que complementan la tollette, los últimos sombreros y una nutrida exposición de blusas, lencería y vestidos para niños.

Hojeando sus páginas podemos citar: Modelos para playa; el tailleur de verano; abrigos de verano; para la tarde; elegancias de verano; tarde en el campo, etcétera.

En resumen, podemos decir que este número de "Elite" es la realización del guardarropas de verano que toda mujer desearía tener.

Impreso a todo color, en una edición muy cuidada, está destinado este elegante figurín al éxito que siempre ha obtenido con cada uno de sus números.

Las conversaciones de Washington

El Premier británico — apoyado por el Canadá — ha expuesto al Presidente Truman un plan que, por su claridad, concreción y amplitud de propósitos, parece constituír una excelente apertura de la gran partida que se va a jugar en estos días, con el noble designio de superar el callejón sin salida en que quedaron encerrados todos los problemas capitales de la paz y la reconstrucción, como consecuencia del fracaso del Consejo de los Cinco Cancilleres. En realidad, la propuesta británica se reduce a dos extremos: uno, entregar el secreto de la bomba atómica al Consejo de Seguridad de las Naciones Unidas, si las demás potencias están dispuestas a obrar correlativamente; otro, pedir a Rusia que exponga sus peticiones definitivas para su propia seguridad. No cabe mayor concisión, sin lugar a dudas. Sin embargo, se tiene la impresión — meditando sobre el caso — de que sería suficiente para que empezaran a quedar encauzados los problemas capitales de la hora.

¿Cuáles son éstos, en efecto? Dos, también, aunque menos fáciles de enunciar de manera tan simple, en forma verdaderamente comprensible: Uno, el restablecimiento de la confianza entre las tres grandes potencias, base de todo sistema general de paz y de seguridad; otro, la restauración de condiciones mínimas de seguridad — política, social, y económica — en la Europa continental. El primero es, naturalmente, el de vuelo más universal y decisivo, a la larga. Pero el segundo está ya tan desesperadamente agudizado, que— dicen algunos observadores muy bien situados — su solución no aguanta más de unas semanas, si quiere librarse a la mayor parte de Europa de una catástrofe definitiva.

Entre veintidós y veinticuatro millones de europeos vagan en estos momentos a la desesperada, de un lugar a otro, solicitando repatriación, huyendo de regímenes que odian, solicitando las más miserables condiciones de existencia o en afanosa búsqueda de sus seres más queridos. Es un pandemonium dantesco, premeditadamente planeado por los nazis al llevar a su país a doce o más millones de esclavos, lanzar de un país a otro a veinte millones de personas más, y enquistar en el extranjero a seis u ocho millones de alemanes. Ellos sabían muy bien que el caos sería la consecuencia de su derrota, y que en condiciones caóticas podrían proseguir mejor su labor, a la espera de una posible revancha. Y, según los mejores informes, el juego aún continúa... Si las potencias mayores no encauzan ahora mismo esta situación, en toda su pavorosa gravedad, ¡quién sabe si serían vanos sus ulteriores propósitos de superación de sus actuales recelos!

Por ello no puede menos de despertar generales simpatías la valiente decisión con que los británicos han planteado su punto de vista, siendo de desear que lo que haya de resolverse, se resuelva pronto, para que de una vez por todas se empiece a trabajar prácticamente en los problemas de la seguridad y la reconstrucción económica.

C. B.

DON JULIO RUIZ REPRESENTARA A CHILE EN CONFERENCIA ECONOMICA QUE SE REALIZARA EN WASHINGTON

SE ENTREVISTARA CON EL EXCMO. SEÑOR DON JUAN ANTONIO RIOS, EN BALBOA

En la mañana de ayer se dirigió por vía aérea a los Estados Unidos el Subsecretario del Ministerio de Economía y Comercio, señor Julio Ruiz Bourgeois, quien asistirá en representación de nuestro país a la Conferencia de Economía que se realizará en Washington el 15 del presente mes.

El viaje del señor Ruiz ha sorprendido a los funcionarios, pues fué resuelto a última hora del sábado pasado, hora en que se le avisó que desde Balboa con[illegible] nes que hacen el viaje a Miami y a Washington.

OBJETO DEL VIAJE DEL SEÑOR RUIZ

Hemos sido informados que el señor Julio Ruiz lleva un temario a la citada Conferencia, que consulta asuntos de urgencia que serían adoptados en el período de postguerra en América Latina y en especial para nuestro país.

El señor Ruiz llegará a Washington el 15 a las 9 horas, y a las 14 horas se dará comienzo a la Conferencia que mencionamos.

Se nos informó que el señor Ruiz estará de regreso en Santiago en la primera semana de diciembre próximo.

ENTREVISTA CON S. E. EN BALBOA

Tenemos conocimiento extraoficial que el señor Julio Ruiz se entrevistará con S. E. el Presidente de la República en Balboa, a quien consultará sobre algunos asuntos que serán tratados en la citada Conferencia.

LIQUIDACION DE BIENES DEL EJE

Entre los asuntos que el señor Ruiz Bourgeois conversará con el Excmo. señor don Juan Antonio Ríos figura un proyecto de liquidación de los bienes de las potencias que formaron el Eje en la reciente guerra, de sus inversiones, saldos disponibles y aplicación a otros fines de solidaridad internacional.

SUBSECRETARIO SUBROGANTE

Ha sido designado Subsecretario subrogante del Ministerio de Economía y Comercio, mientras dure la ausencia del señor Julio Ruiz Bourgeois, el asesor señor Alberto Baltra Cortés.

ASESORES DEL SEÑOR RUIZ

En Washington asesorarán al señor Ruiz Bourgeois los funcionarios de la Embajada de Chile, Secretarios señores Bascuñán e Illanes, mientras dure la Conferencia Económica.

CON SOLEMNIDAD SE INICIO LA SEMANA DE LA CRUZ ROJA

SE DICTARON NUMEROSAS CONFERENCIAS CONTRA EL MAL DE LA EMBRIAGUEZ. — LOS ACTOS DE HOY

Un marcado interés se ha advertido este año en todos los círculos nacionales con ocasión de la "Semana de la Cruz Roja Chilena", cuyo programa inicial de ayer se cumplió ampliamente y con especial lucimiento, ya que estaba él destinado a combatir nuestro problema endémico de la embriaguez.

La prensa, la radio, el comercio y el público en general han comprendido la importancia de estas cruzadas anuales de salud pública, y de todos los círculos se espera cooperación, especialmente el sábado próximo, día de la colecta anual.

El día de hoy estará dedicado a honrar lo más noble de la ciudadanía, como lo son la Madre, el Niño y el Hogar.

Bajo este aspecto las Asociaciones de la Cruz Roja de Mujeres de Chile desarrollarán en el día de hoy, en nuestra capital, el siguiente programa:

Independencia 339.— Reparto de juguetes a todos los niños hospitalizados en el Hospital Arriarán, a las 11 horas, por miembros de la Mesa Directiva de la Asociación.

A las 15 horas, en el Ropero Escolar se repartirán los premios otorgados por dicho Ropero a los hogares visitados durante el año por sus Auxiliares Sociales y que han merecido esta distinción por su trabajo de readaptación, moral, orden y aseo, como sigue:

Primer premio: Hogar del niño Raúl Ramírez, visitado por doña Berta Ferrari de Ureta, una cama completa; 2.o premio: Hogar del niño Hernán Vargas, visitado por doña Fresia Rubio Herrera, un colchón y almohada; tercer premio: Hogar del niño Vicente Labra, visitado por doña Elena Barahona de Rahausen, una muda de ropa completa.

Por esta misma Asociación se dictarán charlas en las Gotas de Leche y Centros de Madres de la Cruz Roja, rifándose en cada una de ellas, lana y juegos de palillos.

Centros de Madres.— San Lázaro, López esquina Prieto. Charlas y atención de las señoritas Susana Kehernhardt y Carmen Schmutzer.

Santa Ana, Sto. Domingo esquina Riquelme. Rosa Yuniz y Eliana García de Gómez. López esq. Prieto: señorita Fresia Rubio Herrera. Sn. Isidro: Margarita Solar y Luz M. Alemparte. Corazón de María: Teresa Nebel y Etta Krausse. M. Guzmán Montt: Eugenia Hoyl y Flavia Donoso, Mercedes Lazcano, Paz Covarrubias y Alicia Claro. Asunción: Catalina Lyon y Sylvia Pumpín, Luisa Vigil, Srta. Luisa Iñiguez, Dr. Daniel Riquelme, e Hipódromo Chile: señora Victoria Bianchi de Bianchi, Magdalena Mira; Srta. Raquel Larraín Ugarte. Baldomera de Torres; Srta. María Carmona; Navidad: Sra. Dorila Pizarro de Torrealba; Conferencia: señora Teresa Fernández de del Río.

J. J. Pérez 4270.— Charla por la presidenta señorita Berta Espinoza Labra: "Consecuencia del alcoholismo en los hogares chilenos".

Gran Avenida 4311.— Charla en Tejeduría: señorita Otilia Vidal; Casa Aycahuer: Sra. Emilia de Valencia; Mademsa: señora Victoria R. de Halcertegaray, etc.

PROGRAMA DEL RESTO DE LA SEMANA

El programa del resto de la Semana es el siguiente:

Miércoles 14.—Desayuno a los enfermos que atiende la Policlínica, a los niños del Ropero Escolar, y a los pobres del barrio, en la policlínica de Independencia 339, a las 9.30 horas.

Charlas en las Gotas de Leche y Centros de Madres por las socias.

Jueves 15.— Charlas en escuelas y premio al mejor alumno de cada una, por las socias de la Cruz Roja de las Mujeres de Chile.

Viernes 16.— 10 horas, reparto de víveres a los enfermos en el Hospital del Salvador, en los servicios que atiende esta Asociación.

De 15 a 16 horas: Visita al Dispensario Independencia 339.

Sábado 17.— Colecta.

GRAN CONCENTRACION RADICAL PARA RENDIR HOMENAJE AL PRESIDENTE DE LA REPUBLICA CUANDO REGRESE

ACORDO PROPONER LA ASAMBLEA DE QUINTA NORMAL DE ESA COLECTIVIDAD POLITICA. — ESTIMA QUE EL EXCMO. SEÑOR RIOS HA ACRECENTADO EL PRESTIGIO DE CHILE EN EL EXTERIOR

Bajo la presidencia del señor Luis Bernal Cantuarias, celebró sesión la Asamblea Radical de Quinta Normal, y entre sus acuerdos más importantes adoptó el de dirigirse al Consejo Ejecutivo Nacional y al Consejo Provincial de su Partido, para insinuarles la idea de organizar una gran concentración pública, para el día en que regrese a esta capital el Presidente de la República, Excmo. señor Juan Antonio Ríos, a fin de testimoniarle la adhesión y simpatía de sus correligionarios.

Estiman los radicales de Quinta Normal que el Excmo. señor Ríos es acreedor a este homenaje, por el buen éxito alcanzado en su jira continental, por la forma en que ha acrecentado el prestigio de Chile en el exterior, y porque, seguramente, su visita a los demás países de América traerá grandes beneficios económicos para el nuestro.

RADICALES DE CISTERNA DENUNCIAN VERDADERA FINALIDAD DE ATAQUES AL DIRECTOR DEL REGISTRO CIVIL

PIDEN A DON LUIS ALBERTO CUEVAS QUE CONTINUE SUS CHARLAS DE DIFUSION DE LAS LEYES RELATIVAS A LA INSCRIPCION ELECTORAL

En atención a los ataques de que se ha hecho objeto al Director del Registro Civil Nacional, señor Luis Alberto Cuevas, con motivo de las charlas que ha venido dando en diversas instituciones, para divulgar las disposiciones legales relativas a las próximas inscripciones electorales, la Asamblea Radical de La Cisterna aprobó el siguiente voto:

Considerando:

1.o— Que el Director del Registro Civil Nacional, señor Luis Alberto Cuevas, está cumpliendo con sus funciones al difundir por medio de charlas las leyes que se relacionan con las inscripciones electorales;

2.o— Que su acción está dirigida a que las nuevas inscripciones electorales no contengan los vicios que se introdujeron en las anteriores, y que es laudable evitar que las nuevas contengan esos vicios que desvirtúan el verdadero sentir democrático del país; y

3.o— Que el referido funcionario ha sido víctima de ataques infundados de parte de la reacción y por medio del diario "El Imparcial" y de una radioemisora, la Asamblea Radical de La Cisterna acuerda:

1.o) Denunciar al país esta maniobra de difamación a un funcionario correcto, cuya única divisa es dar la seguridad de unas inscripciones electorales que no contengan vicios ni adulteraciones que dañen el verdadero veredicto que da el pueblo, cuando es llamado a manifestar su sentir;

2.o) Pedir al señor Luis Alberto Cuevas que persevere en su acción, tendiente a obtener el máximo de garantías y de pureza en las inscripciones electorales, por medio de la difusión de las leyes respectivas, y

3.o) Felicitarlo por la labor que hasta el presente ha desarrollado y pedirle siga por este mismo camino, por cuanto cuenta con el asentimiento unánime de la opinión sana del país.

FUE DIFERIDA PARA EL 30 DE DICBRE. LA ELECCION DE CONVENCIONALES RADICALES

LA CUOTA ADICIONAL POR CONCEPTO DE RENTA REGIRA DESDE SEPTIEMBRE, INCLUSIVE. — LA PRESENTACION DE CANDIDATOS SE EFECTUARA ENTRE EL 20 Y EL 25 DE DICIEMBRE

Presidido por el señor Alfredo Rosende, se reunió ayer el Consejo Ejecutivo Nacional del Partido Radical, ocupándose de diversas materias de orden interno, relacionadas con la próxima Convención Nacional que celebrará en Valdivia.

Al término de la sesión se entregó a la prensa el siguiente comunicado:

"EL CONSEJO EJECUTIVO NACIONAL CONSIDERANDO:

1.o) Que por determinación del Consejo Ejecutivo Nacional del Partido Radical han estado en reorganización numerosas asambleas del Partido;

2.o) Que estas asambleas y otras han representado el hecho de no haber recibido oportunamente la Circular mediante la cual el Tesorero General, en uso de sus atribuciones, fijó la cuota mínima para cada asambleista por concepto de renta y la circunstancia de no haber podido cobrar estos tributos que ahora resultan de difícil percepción,

3.o) Que el Consejo Ejecutivo Nacional ha podido comprobar la efectividad del hecho aludido en el numerando anterior; y

4.o) Que es una necesidad superior del Partido la de que intervenga en la designación de convencionales el mayor número de correligionarios, se

RESUELVE:

a) La elección de Delegados a la Convención, que según la Circular N.o 1826, de 26 de agosto, debería tener lugar el 9 de diciembre próximo, se verificará el día 30 del mismo mes;

b) La cuota adicional mínima de tres pesos por concepto de renta, regirá desde el mes de septiembre inclusive y no desde el mes de mayo como se había dispuesto. A los asambleistas que hubieren cancelado este tributo desde el mes de mayo, se les considerará lo pagado por los meses de mayo a agosto inclusive, como abono de las cuotas del año próximo que corresponda.

c) Los asambleistas podrán pagar sus cuotas ordinarias y adicionales de renta, hasta el 10 de diciembre inclusive; y los Tesoreros de las Asambleas deberán enviar las nóminas de los asambleistas que las han cubierto hasta esa fecha, a más tardar el 13 de diciembre;

d) El número de Delegados que pueden elegir las Asambleas se determinará por el número de asambleistas que figuren en las nóminas que los tesoreros deben enviar a la Tesorería General del Partido, en razón de que sólo éstos reunen la calidad de asambleístas activos.

e) La presentación de candidatos a Convencionales deberá efectuarse en una sesión especial, que se verificará entre el 20 y el 25 de diciembre.

f) Se mantienen las demás disposiciones de la Convocatoria hecha en la aludida Circular N.o 1826, de 26 de agosto de 1945.— (Fdos.): *Alfredo Rosende V.*, presidente; *Osvaldo Sagüés O.*, secretario general".

REUNION DE LA COMISION ORGANIZADORA

El próximo jueves, a las 11 horas, se reunirán en la Casa Radical los presidentes y secretarios de las comisiones de trabajo de la Convención Nacional con la Comisión Organizadora.

Se tomará conocimiento de la marcha de los trabajos realizados y se impartirán nuevas instrucciones sobre este torneo.

EL PARTIDO RADICAL FIJARA SU POSICION FRENTE a las HUELGAS

El Partido Radical entregará mañana a la publicidad una declaración relacionada con la posición de esta colectividad política frente a los recientes conflictos obreros.

En este documento, el Partido Radical enfocará la gravedad que para nuestra economía envuelven los continuos movimientos huelguísticos, a la vez que fijará su actitud como partido mayoritario y de gobierno.

PARTIDO RADICAL

ASAMBLEA DE ÑUÑOA.— Cita a sesión para hoy, a las 21.30 horas, en el local de Irarrázaval 2150, habiendo importantes asuntos en tabla.

CENTRO RADICAL FEMENINO DE SANTIAGO.— Este Centro cita a sesión para hoy, a las 18.30 horas, en Huérfanos 1358.

Hay varios puntos en tabla de vital importancia y por lo tanto se ruega la asistencia.

SUBCOMISION APROBO AYER EL PROYECTO DE INVESTIGACIONES

En la tarde de ayer se reunió la Subcomisión de Gobierno Interior de la Cámara de Diputados, con asistencia del Ministro del Interior, señor Eliecer Mejías y con la casi totalidad de sus miembros.

La Comisión continuó el estudio del proyecto de encasillamiento y mejoramiento económico del personal de Investigaciones, dejándolo totalmente despachado. Aprobó algunos de los artículos contenidos en el Mensaje del Ejecutivo; rechazó otros y propuso modificaciones a los restantes.

El informe será tratado en la mañana de hoy, a las 11 horas, por la Comisión de Gobierno.

FALANGE NACIONAL

CHARLA EN LA SEPTIMA COMUNA.— Esta noche, a las 21.45 horas en el Centro de la Séptima Comuna, celebrará una reunión general en Alameda 540. El señor Eugenio Ravinet, voluntario enrolado en las Fuerzas Armadas de la Francia Libre y que ha regresado últimamente a Chile, dará una charla en la que relatará sus impresiones y recuerdos de las jornadas en que le cupo intervención.

A los militantes de este Centro se les encarece la asistencia y la puntualidad en la hora.

JUNTA NACIONAL.—Volverá a reunirse mañana, a las 21.30 horas, en la Casa Central. Se continuará el debate iniciado en sesiones anteriores, en el que participarán numerosos dirigentes de este movimiento. Se encarece especialmente la puntualidad en la hora.

DEPARTAMENTO PROVINCIAL DE ORGANIZACION Y CONTROL.—Por renuncia del señor Antonio Skarmeta, que servía este cargo, ha sido designado Jefe el falangista Ignacio Carranza, activo dirigente de la Segunda Comuna.

KERMESSE A BENEFICIO.— Con el fin de reunir fondos para atender a las necesidades y gastos que debe afrontar la Tesorería Provincial, se está organizando una kermesse y baile que se llevará a efecto el próximo 1.o de diciembre. Ya se ha constituido el Comité Organizador, el cual ha celebrado varias reuniones y volverá a hacerlo en la Casa Central el próximo jueves, a las 19.30 horas, en el local de costumbre.

DIRECTORIO DE LA SEGUNDA COMUNA.— Eligió recientemente su nuevo directorio, constituido como sigue: presidente, Ignacio Carranza; directores, Efraín Martínez, Armando Magaña, Hernán López, Rafael Rojas y Gilberto Cea.

JUNTA PROVINCIAL. — Celebrará sesión ordinaria el viernes 16, a las 19.30 horas. Hay importantes asuntos en tabla, por lo cual se encarece la asistencia de los presidentes comunales y sus delegados.

PARTIDO SOCIALISTA

SECCIONAL CONCHALI.— Celebrará su aniversario los días 13, 15, 16 y 18 del presente, con diversos actos colectivos.

PARTIDO DEMOCRATICO

QUINTA NORMAL.— Se prepara una manifestación a los señores Arturo Gauthier y Raúl Salamanca, con motivo de haberseles elegido delegados a la Convención General. Las adhesiones se reciben hasta las 12 horas de mañana, en Juan Castellón 4080-4090, Robles 24, Laynez 310, altos, y por los teléfonos 95326 y 67433.

PROVIDENCIA.— Cita a asamblea general para las 21.30 horas, de hoy, en J. M. Infante 966.

MAÑANA CELEBRA SESION EXTRAORDINARIA CENTRO ARIQUEÑO

Mañana celebra sesión extraordinaria el Centro Ariqueño, en el local de la Sociedad Nacional de Profesores, Moneda 1330.

El objeto de la reunión es para estudiar y aprobar los estatutos de la institución.

Se encarece la asistencia.

REVISTA DE COMERCIO

Apareció el último número de la revista "Comercio", órgano oficial del "Sindicato Profesional de Viajantes de Chile", que vió la luz pública por primera vez hace ya cuatro años.

"Comercio" es una revista de capacitación profesional de los viajantes comerciales. Sin embargo, su nuevo director, el conocido periodista, don Carlos Rojo Indo, ha tenido la buena idea de alternar en ella la aridez de las informaciones técnicas de interés para los hombres de negocios, con el colorido multicolor de las de orden cultural y de simples entretenimientos, haciendo de ella una publicación novedosa y amena para toda clase de lectores.

SENDAS ACUSACIONES SE PRESENTAN A LA CAMARA DE DIPUTADOS Y SENADO

El señor Luis Alberto Baeza ha presentado al Senado una acusación contra el Ministro de Salubridad, Dr. Sótero del Río, por no haberse cumplido la disposición transitoria de la ley 7.790 en la parte relativa a la jubilación de los antiguos periodistas, no imponentes de la Caja de Empleados Públicos y Periodistas.

La acusación seguirá su trámite constitucional, yendo en informe a comisión.

ACUSACION EN LA CAMARA

Por su parte, los diputados señores Héctor Correa Letelier y Juan Smitmans López, terminarán hoy de redactar la acusación que presentarán a la Cámara contra el Contralor General de la República, por diversos capítulos, entre los cuales figura el de haber dado curso a los decretos que han hecho obligatorio el arbitraje, en la solución de diversos conflictos sociales.

Esta acusación, que constará de cincuenta carillas a máquina, será entregada hoy en la Secretaría de la Cámara.

PARTIDO COMUNISTA

CONFERENCIA REGIONAL. — El jueves próximo, a las 19 horas, será inaugurada la Conferencia Regional de Santiago del Partido Comunista, en el local del Sindicato de la Compañía Chilena de Electricidad, calle Catedral 2736. En esa sesión inicial, el secretario regional, señor Pascual Barraza, presentará su informe político. Participarán en la reunión el senador don Carlos Contreras Labarca, los diputados señores César Godoy y Andrés Escobar, y otros dirigentes del Partido.

COLONOS PARCELEROS DE PUANGUE FESTEJARON A DON JORGE MULLER

BRILLANTE IMPROVISACION DEL SENADOR SEÑOR GUSTAVO JIRON. — OTROS ORADORES

PUANGUE, 12.— Objeto de una cordial manifestación de aprecio de parte de los parceleros de Puangue, fué don Jorge Müller Egenau, que es, asimismo, colono de esa región.

A la manifestación en referencia, que consistió en un almuerzo a la chilena, que fué servido en la arboleda de la Cooperativa a orillas del Estero de Puangue, concurrieron la casi totalidad de los parceleros de Puangue; el senador por Santiago, señor Gustavo Jirón; el presidente de la Asamblea Radical de Santiago, señor Carlos Céspedes, el señor Augusto Carrasco y otras connotadas personas de la capital.

En el momento oportuno, el señor Juan Meyer ofreció la manifestación, el que en bien cortadas frases recalcó la labor del señor Müller; le siguió en el uso de la palabra, don Enrique Riveros; a continuación hizo uso de la palabra el senador señor Jirón, que fué ruidosamente aplaudido por la numerosa concurrencia. Abordó con hondura de conocimientos, el señor Jirón, el problema de la colonización en Chile y lo que ella significa para el futuro nacional, refiriéndose a la labor del señor Müller y a su interes por el bienestar y progreso de la colonia de que forma parte. Visiblemente emocionado contestó el señor Müller, reafirmando sus propósitos de trabajar sin egoismos, por el mejoramiento espiritual y económico de la colonia. Cerró la manifestación, el Inspector Provincial del Trabajo, señor Raúl Trejo.

INCENDIO EN CENTRO COMERCIAL DE CURICO

CURICO, 12. — En la tarde de hoy se produjo un incendio en los almacenes de la tienda "Santiago", ubicada en pleno centro comercial de esta ciudad.

El fuego destruyó la mayor parte de las mercaderías de existencia. Los perjuicios fueron considerables, ignorándose hasta el momento la causa precisa del siniestro y el monto de los seguros comprometidos.

Sufrieron perjuicios por el agua varios establecimientos comerciales colindantes. (Corresponsal).

Al fin del almuerzo se hizo objeto de una cariñosa manifestación a la señora de Müller, de parte de las familias de algunos parceleros que adhirieron al almuerzo.

En la tarde se efectuó una animada fiesta campestre que se prolongó hasta entrada la noche.— (El Corresponsal).

Blanco 1161 VALPARAISO Teléfono 443

AYER FUE TRATADO EN MUNICIPIO LA TRANSFORMACION DE PLAZA A. PINTO

En la mañana de ayer se reunieron en la Alcaldía, el señor Alcalde de la comuna, don Rolando Rivas Fernández, con el jefe de Obras Municipales, señor Camilo Moya y con algunos ingenieros para tratar sobre el proyecto de urbanización de la Plaza Aníbal Pinto, de nuestra ciudad y en donde se comenzará a edificar un moderno inmueble que será por el momento, el más alto de Chile.

En la tarde sesionó la Comisión de Obras de la Municipalidad de Valparaíso, la que conoció en detalle todos los antecedentes de la urbanización y transformación que se hará en el sector ya indicado, especialmente para fijar la línea que debe seguir la moderna construcción que se levantará allí.

Podemos anticipar que los planos y demás detalles fueron aprobados por esta comisión, entrando así su tramitación al período de estudimiento que hará de ellos el Municipio en la sesión que se realizará en estos momentos.

Todos los arrendatarios de los diversos locales de un piso y de material ligero fueron ya oportunamente notificados de que esos locales deben ser desocupados a la brevedad posible, pues en el curso del próximo mes de diciembre serán demolidos.

Es así posible pues de que la construcción de ese moderno edificio sea iniciada en los últimos días del mes de diciembre, pues la demolición no demorará más de una quincena. Ganará enormemente el sector situado como se sabe en el corazón de la ciudad.

LLANQUIHUE DOS NUEVOS PILOTOS TIENE CLUB AEREO CIVIL DE PTO. MONTT

PUERTO MONTT, 12.— El jueves 8 del presente rindieron sus examenes en la base aérea de Chamiza, los alumnos pilotos del Club Aéreo local, señores Héctor Normandin y Mario Leiva, los cuales obtuvieron su brevet de Pilotos de Turismo, después de haber rendido en forma halagadora todas las pruebas prescritas por la Dirección de Aeronáutica. Integraron la comisión examinadora, el Comandante del Grupo de Aviación N.o 5 señor Ernesto Romero, y los señores Juan de Solminihac y Juan Berndt, presidente y vicepresidente del Club Aéreo.

BALLENA MERODEA EN PUERTO MONTT. — Desde hace algunos días se han corrido frecuentes rumores acerca de una ballena, que se habría visto cerca del muelle de pasajeros. Al efecto, ayer en la tarde este corresponsal pudo ver desde la Avenida Costanera un gran chorro de agua, que se elevaba a algunos metros sobre el mar, señal evidente de que una ballena se encontraba en la bahía. Los pescadores no han hecho esfuerzos en darle caza, por cuanto no disponen de los elementos necesarios.— (El Corresponsal).

MEMORANDUM DE «LA NACION»

TURNO DE BOTICAS

Del 10 al 17 de noviembre Central, S. P blete, Estado 353, Valdivia, Oyanedel y Cía., Catedral 1990; Esperanza, A. Mena, Esperanza 39 Romo, P. Pace, Avenida O'Higgins 3702; Ideal, M. Rojas, Mapocho 1052; Fuenzalida, E. Fuenzalida, Independencia 748, Blanco B. Blanco, Andrés Bello 498; Andrade, M. Raband, Vivaceta 1930; Hoffmann, Hoffmann y Cía., San Pablo 2899 Contador, F. Contador, Independencia 2668; Sánchez, Sánchez y Cía., Santos Dumont 430, Monaco Vergara Pita, J. Carreras, Avenida Bernardo O'Higgins 4487; Bumes, L. Espinoza, Bergoño 1, Población Sulnes; Imperial, E. Venegas B. Guerrero 609, Ruiz, Ruiz y Cía., B. Guerrero 1963; Haarlem, Alcoholado y Cía. Castro 597; Cóndor, E. Vita, Sabaal, Diego 401; Viñes, C. Viñez Chiloé 1807; El Pasaje, C. de Vignolo, Portugal 497; San Miguel, E. Toledo, Portugal 1980; San Luis, B. Muñoz, Avenida Berlin 784. Población Germania; Santa Isabel, R. Arangua, Santa Isabel 0301; La Salud, Tapia y Cía., Avenida O'Higgins 30; Ojeda, J. Ojeda, M. Montt 769; Las Lilas, G. A. Hoschetter, J. M. Infante 242; Las Condes, F. Garcia, I. Goyenechea 26; San Jorge, A. Espinoza, P. de Valdivia 2883; Santa Marta, E. Aranda, Irarrazaval 4291; Macul, Lagos y Cía. J. P. Alessandri 2055; Lo Vial, V. Toledo, Gran Avenida 4755; Manuel Rodríguez S. Martínez, Gran Avenida 8837.

NOVIEMBRE 13

MARTES

SANTOS DE HOY
Diego de Alc.

SANTOS DE MAÑANA
Estanislao de K.

DESPACHO DE CORRESPONDENCIA

El Sector Postal de Santiago, despachará correspondencia por los siguientes Vapores y Correos desde el 12 hasta el 18 del presente, como sigue:

Por Ferrocarril:

Para países Sudamericanos del Atlántico, Europa, Asia, Africa y Oceanía por Vía Andes, el 12, 15 y 17.

Calera a Iquique, el 16.

Calera a Antofagasta, el 12, 14, 15, 16 y 18.

Calera a Serena, el 12, 14, 15, 16 y 18.

Por Vía Aérea:

Santiago a Cauquenes y Concepción, el 12 13, 14, 15, 16 y 17.

Santiago (Oralle a Arica e intermedios) (Nacional), el 12, 14 16 y 17.

Santiago (Oralle a Antofagasta e intermedios) (Nacional) el 12, 13, 15 y 17.

Perú, Ecuador, Venezuela, Colombia, C. América y Estados Unidos (Panagra) el 12, 13, 14, 15, 16 y 18.

Bolivia (Panagra) el 12, 13, 14, 15, 16 y 18.

Argentina, Uruguay y Paraguay (Panagra), el 12, 13, 14, 15, 16, 17 y 18.

Países del Africa y Europa, Vía Nueva York, el 12, 13, 14, 15, 16 y 18.

NOTAS. — La correspondencia aérea certificada se recibe hasta las 20 horas del día antes de las fechas indicadas, y la ordinaria, hasta las 24 horas.

El correo para países Sudamericanos del Atlántico, Europa, etc., por vía Andes, se despachara los días lunes, jueves y sábado.

Correspondencia certificada se recibe hasta las 16 horas del lunes y jueves, y 12 horas del sábado.

Correspondencia ordinaria, se recibe hasta las 17 horas.

BOLETIN DEL TIEMPO

(Redactado a las 20 horas del día 12 de noviembre de 1945)

El mal tiempo del extremo sur alcanzó, con precipitaciones y vientos del norte, hasta la provincia de Cautín. En el resto del país se ha mantenido casi totalmente despejado con vientos fuertes del suroeste en el litoral de la región Central.

APRECIACION GENERAL

LLAMADOS DE URGENCIA

Asistencia Pública, San Francisco Jo, teléfono 68191; Posta N.o 2 de la Asistencia Pública, Maule esquina de Chiloé, teléfono N.o 80061; Posta N.o 3 de la Asistencia Pública, Chacabuco esquina de Compañía, teléfono N.o 83338; Asistencia Pública, Suñoa Villagra esquina de Irarrazaval N.o 1017, teléfono N.o 61548; Asistencia Pública de Providencia, Manuel Montt N.o 803, teléfono 29053. Prefectura de Carabineros, Moneda esquina de Morandé, teléfono 66151, Bombas 61171.

CRUZ ROJA DE LAS MUJERES DE CHILE Independencia 339

Atenciones gratuitas para indigentes:

Policlínicas: Curaciones y cirugía menor e inyecciones, diariamente de 14 a 16 horas.

Dentistica: Niños, lunes y miércoles, de 9 a 11 horas.

Adultos: jueves, de 9 a 11 horas

Pedistría (atención de niños) sábados, de 14 a 16 horas.

Luz Ultravioleta, diariamente, de 14 a 16 horas.

Es probable que el tiempo se mantenga aún inestable con nublados, neblinas y precipitaciones aisladas en la región sur del territorio.

ZONA NORTE: Bueno con nublados. Probables neblinas en el litoral. Vientos del suroeste.

ZONA CENTRAL: Bueno. Nublados locales. Vientos fuertes del sur y suroeste.

CORDILLERA CENTRAL: Algo nuboso.

ZONA SUR: Nublados y neblinas locales. Variable en la parte sur de la zona. Vientos del suroeste y oeste.

GUAFO A EVANGELISTAS: Precipitaciones locales. Vientos de regular fuerza del noroeste y oeste.

PUNTA ARENAS: Nuboso.

INFORMACIONES DE SANTIAGO

TEMPERATURA DEL AIRE. (día 12).— Máxima: 24,8 grados a las 16 horas; mínima: 13,2 grados a las 7.10 horas.

HUMEDAD RELATIVA DEL AIRE (día 12). — Máxima: 87 o|o a las 6.10 horas; mínima: 20 o|o a las 15.20 horas.

SOL (día 13).— Salida: a las 6.34 horas; puesta: a las 19.21 horas.

LUNA (día 13).— Salida: a las 11.42 horas; puesta: a las 1.12 horas; fase: luna llena el 19 del presente.

OFICINA METEOROLOGICA DE CHILE
Ministerio de Defensa Nacional

EL JUEVES 15 ES ESPERADO EN ESTA EL "CAPE JUNCTION"

Procedente de Nueva Orleans y puertos intermedios es esperado el próximo jueves 15, el tercer barco de la Likes Brothers Steamship Co. Inc. el "Cape Junction" en la tarde de ese día.

Trae este barco, mil quinientas toneladas de mercaderías surtidas para nuestro puerto y un importante cargamento de frutas tropicales ecuatorianas y entre ellas, un mil quinientos racimos de plátanos.

HASTA EL JUEVES 15 SE RECIBIRAN OFERTAS POR EL VAPOR "AYSEN"

La Sociedad Anónima Marítima de Chile, armadora del vapor "Aysén", que se encuentra al ancla en este puerto, recibirá hasta el jueves, las propuestas privadas para la compra del citado barco. Estas propuestas serán recibidas en las oficinas de la Compañía situadas en calle Almirante Gómez Carreño N.o 150.

En conformidad a las especificaciones la firma propietaria se reserva el derecho a aceptar la propuesta que más le convenga o rechazarlas todas. El vapor "Aysén" perteneció primeramente a la Compañía Sud Americana de Vapores y después a la Sociedad Anónima Marítima de Chile y fué destinado a efectuar viajes de pasajeros y carga, tanto en el litoral como en los diversos puertos peruanos y ecuatorianos

SE CONSTRUIRA UN NUEVO TIPO DE COCHE FERROV. DE 3.a CLASE

En la maestranza del Barón de los Ferrocarriles del Estado, se va a comenzar muy pronto la construcción de un nuevo tipo de coche de tercera clase que tendrá una capacidad para 124 personas. Este nuevo modelo de coche ha sido diseñado totalmente por el Departamento de Tracción y Maestranza de la Empresa y será construido en la maestranza de Barón, bajo la inmediata dirección y supervigilancia del ingeniero jefe, don Fernando Cruchaga Santa María.

Este coche será construido totalmente de acero y soldado para alivianarlo de tal manera que tenga el mismo peso que los actuales, pero con una mayor capacidad de 28 asientos.

Este nuevo tipo será probado ampliamente antes de ir a su construcción en serie, pues se desea renovar un centenar de estos coches.

AYER SE INICIO LA CAMPAÑA EN CONTRA DEL ALCOHOLISMO

La Cruz Roja Chilena ha iniciado desde ayer su tradicional "Semana" que en la ocasión presente ha sido dispuesta a combatir el funesto vicio del alcoholismo. Las diversas brigadas o Asociaciones confeccionaron un interesante programa que, como decimos, comenzaron a desarrollarlo desde ayer.

En el día de ayer le correspondió realizarla a la Asociación de Playa Ancha en donde fué pasada una película patriótica y una charla que estuvo a cargo de un oficial del Regimiento "Maipo". Amenizó esta función la banda de este regimiento. Hoy le corresponde efectuarla como "Día de la Madre, del Niño y del Hogar", con una charla en la Asociación a cargo del Dr. Rolando Onetto. Habrá reparto de estímulos y un buen programa de radio.

El día de mañana ha sido dedicado a la "Salud y Alimentación". El jueves será dedicado al Día del Deporte y la Religión. El viernes, será el "Día de la Cruz Roja Chilena", efectuándose el sábado una colecta pú-

MAÑANA ZARPA EL "ARAUCANO" CON LOS DESTRUCTORES

Se ha fijado para mañana la partida desde el puerto militar de Talcahuano del buque-madre de submarinos "Araucano", con la división de destructores compuesta por el "Serrano", "Videla", "Hyatt" y "Williams", que van con destino a Puerto Arenas, en cumplimiento de una orden dispuesta por la Superioridad de Servicios. Enarbolará su insignia en el "Araucano", el Contralmirante don Alfredo Hoffman, Comandante en jefe de la escuadra, ya que el arrazado "Almirante Latorre" debe reparar sus fondos en el dique Nº 2, en Talcahuano, en donde aún más, se le efectuarán las reparaciones anuales.

A bordo del buque madre, el último curso de guardiamarinas egresados recientemente de la Escuela Naval, en viaje de instrucción antes de ser destinados a los buques de escuadra, efectuarán prácticas navales.

Los barcos de guerra irán haciendo escala en los principales puertos, canales y ensenadas para realizar interesantes estudios y trabajos hidrográficos. El día 19, zarpará de Puerto Montt en demanda de la ruta fijada previamente y que terminará en el puerto de Punta Arenas, en donde se les hará objeto a los marinos de una cariñosa demostración.

MOVIMIENTO DE VAPORES

PROXIMAS LLEGADAS

CAPE JUNCTION, de Nueva Orleans para Iquique.
MAULLIN, para Iquique.
ARICA, de Río Janeiro.
MAGALLANES de Buenos Aires.
VILLARRICA, de Punta Arenas.
JUNIN de Iquique.
LAGUNA, de Liverpool.
WHITE FALCON, de Nueva York.
PUYEHUE, del norte.
APOLO, de Arica.
VICTOR ARANDA (barca) de Corral.
ELIZABETH BAKKE, de puertos escandinavos.
NAIRBANK, de Calcuta.

PROXIMAS SALIDAS

MAULLIN, para Iquique.
JUNIN, para Iquique.
CONDOR (Velero) para el Pireo, Grecia.
VILLARRICA, para Punta Arenas.
ALONDRA, para Iquique.
ELISABETH BAKKE, para puertos escandinavos.
APOLO, para Arica.
ARICA, para Punta Arenas.
MAGALLANES, para Buenos Aires.
FRESIA, para Guayaquil.
PILAR, para Antofagasta.
PUYEHUE, para Punta Arenas.
NAGUILAN, para Arica.
FENCO, para Buenaventura.

ESPECTACULOS DE HOY

VALPARAISO.— Matinée, vermouth y noche: El abanico de Lady Windemere.

COLON — Matinée, vermouth y noche: Bajo la luna tropical.

REAL. — Matinée, vermouth y noche: Me he de comer esa tuna.

VELARDE. — Matinée, vermouth y noche: Rancho Grande.

IMPERIO. — Matinée, vermouth y noche: La guarida de Frankenstein y Entiéndase con mi abogado.

VICTORIA. — Matinée, vermouth y noche: Perdidos en el Harem.

CONDELL (Continuado): Caras y estrellas y Balajú.

RIVOLI (Continuado): Búffalo Bill y Corazón desdeñado.

REX (Viña).— Matinée, vermouth y noche: Siempre en mi corazón.

RIALTO (Viña) — Matinée, vermouth y noche: Eran cinco hermanos.

OLIMPO (Viña).— Matinée, vermouth y noche: La historia de un gran amor.

blica a favor de la citada Asociación. Con el fruto de esta colecta será instalado un hospital de primeros auxilios en Avenida Quebrada Verde esquina de República.

AVISOS ECONOMICOS

(DE LA PAG. 3)

tados: 1. Demanda máxima estimada: 100 o|o de la carga conectada.

N.o de motores o artefactos conectados: 2. Demanda máxima estimada: 90 o|o de la carga conectada.

N.o de motores o artefactos conectados: 3. Demanda máxima estimada: 80 o|o de la carga conectada.

N.o de motores o artefactos conectados: 4 o más. Demanda máxima estimada: 70 o|o de la carga conectada.

SUMINISTRO EN ALTA TENSION:

Si el suministro se hace por intermedio de transformadores de propiedad del consumidor, se harán los siguientes descuentos:

10 o|o en el cargo por demanda máxima, ya sea que el medidor se coloque en el lado de alta o de baja tensión, y

3 o|o en el cargo por energía; pero sólo en el caso en que el medidor se coloque en el lado de alta tensión.

Será facultativo para la Compañía el colocar el medidor en alta o en baja tensión. Si, por estar colocado en alta tensión, registrara también consumos, que no fueren de fuerza motriz, estos se medirán en baja tensión y se facturarán con la tarifa que les corresponda. En tal caso, los Kwh. así medidos, aumentados en 8 o|o se descontarán del medidor en alta tensión para aplicar al resto la tarifa de fuerza motriz aquí establecida.

CARGO MINIMO POR CONSUMO. — El cargo por demanda máxima que corresponda según esta tarifa.

D. — DISPOSICIONES COMUNES A LAS TARIFAS ANTES DETALLADAS:

D. 1 ARRIENDO DE MEDIDORES:

a) Instalación en baja tensión hasta de 20 Kw. conectados.

$ 2.20 al mes por cada fase o polo si la carga conectada total es mayor de 8 Kw. o si la colocación de más de un medidor es obligada por las características de los artefactos o motores conectados. Sólo $ 2.20 al mes en los demás casos.

b) Instalaciones en baja tensión de más de 20 Kw. conectados: $

Hasta 40 Kw. conectados, $ 9.00 al mes.

Más de 40 Kw. conectados, $ 17.50 al mes.

c) Instalaciones en alta tensión:

Por arriendo del equipo de medida, incluyendo los transformadores de corriente y de potencial, $ 145 al mes.

D. 2 FACTOR DE POTENCIA.

a) Consumos residenciales y comerciales:

La Compañía no está obligada a suministrar servicio, bajo las tarifas A y B a instalaciones en que haya lámparas o artefactos que funcionen individualmente con factor de potencia inferior a 0.90. Sin embargo será facultativo para la Compañía dar ese servicio, teniendo el derecho, en tal caso, de aplicar a las facturas un recargo de 1 o|o por cada 0.01 que el factor de potencia medio de la instalación sea inferior a 0.90.

b) Consumos industriales y agrícolas:

La Compañía no está obligada a suministrar servicio bajo las tarifas C a instalaciones con factor de potencia medio mensual inferior a 0.80. Sin embargo, será facultativo para ella dar ese servicio teniendo el derecho, en tal caso, de aplicar a las facturas un recargo de 1 o|o por cada 0.01 que el factor de potencia medio en el mes sea inferior a 0.80

D. 3 CONSUMOS FISCALES, MUNICIPALES, BENEFICENCIA PUBLICA Y FERROCARRILES DEL ESTADO.

Estos consumos, a los cuales se refieren los artículos 60 y 63 del Contrato Eléctrico, aprobado por Decreto con Fuerza de Ley N.o 29 de, 11 de marzo de 1931, tendrán un descuento de 25 o|o en las tarifas de este Pliego. Para este efecto, se considerarán como residenciales los consumos en oficinas o dependencias que no tengan carácter comercial o fabril. Si tuvieran este último carácter, y aún cuando no tuvieren fines de lucro, se considerarán como servicios comerciales o industriales. Los "cargos mínimos por consumo" indicados en cada tarifa, no estarán afectos a este descuento de 25 o|o

D. 4 IMPUESTOS Y RECARGOS:

Las facturas formuladas de acuerdo con estas tarifas se recargarán con el impuesto establecido en el Decreto Supremo 2,772, de 18 de agosto de 1943, y aumentado a 5 o|o por Ley 7.750, de 7 de enero de 1944. Los nuevos impuestos que se establezcan con posterioridad a esta fecha y que de acuerdo con la ley deban o puedan ser cargados por la Compañía al consumidor, se agregarán a las facturas que a éste se le formulen de acuerdo con esta tarifa. También se aplicará, si llegare el caso, cualquier otro recargo que corresponda hacer de acuerdo con el Art. 13 del Convenio aprobado en el Art. 3.o de la Ley N.o 8.132.

E. — SERVICIO DE ALUMBRADO PUBLICO:

E. 1 En el caso en que una Municipalidad contrate con la Compañía el suministro de energía eléctrica para alimentar instalaciones de alumbrado público de propiedad de la Municipalidad, siendo de cargo de esta última todos los demás gastos inherentes al servicio, como mantención de instalaciones y reposición de lámparas, el precio de la energía se regirá por las siguientes tarifas:

E. 1 a) Servicio de alumbrado público hecho por la Municipalidad por medio de instalaciones propias y con horario de encendido fijados por ellas.

La energía consumida y medida en baja tensión en el o los puntos de entrega a la red municipal, será pagada por la Municipalidad con la tarifa A.1 de este Pliego, aplicada con 25 o|o de descuento.

E. 2 b) Servicio de alumbrado público hecho por la Municipalidad por medio de instalaciones propias y debiendo mantenerse encendido todos los días del año, entre el crepúsculo vespertino y el matutino, o sea, durante 4.000 horas anuales aproximadamente.

La energía consumida y medida en baja tensión en el o los puntos de entrega a la red municipal, será pagada por la Municipalidad al precio de $ 0.70 por Kwh.

En los casos E. 1 a) y E. 1 b), se aplicarán las disposiciones generales sobre arriendo de medidores, factor de potencia e impuestos y recargos indicados en el párrafo D.

E. 2 En caso en que una Municipalidad contrate con la Compañía el Servicio de alumbrado público por medio de instalaciones de propiedad de la Compañía y mantenidas por esta última, se aplicarán las siguientes disposiciones:

TIPOS DE INSTALACIONES: Los precios que más adelante se indican se refieren a lámparas colocadas en ganchos o brazos sencillos de fierro, instalados en postes de líneas aéreas de tipo corriente, aprobados por la Dirección General de Servicios Eléctricos para líneas de distribución, y entendiéndose que la misma postación podrá aprovecharse por la Compañía, para apoyar cables de distribución. Si el contrato contemplare instalaciones de tipo especial o canalizaciones subterráneas, los precios del servicio se modificarán con la aprobación de la Dirección General de Servicios Eléctricos, teniendo en cuenta el mayor costo de las instalaciones.

HORARIO DE ENCENDIDO: El alumbrado público deberá mantenerse encendido en su totalidad todos los días del año aproximadamente entre el crepúsculo vespertino y el matutino, de acuerdo con un horario aprobado por la Dirección General de Servicios Eléctricos.

PRECIO DEL SERVICIO: El precio del servicio, incluyendo la reposición de lámparas, será el siguiente:

Lámparas de filamento sistema

LA GRAN TEMPORADA

en el

GRAN HOTEL TERMAS

de

PUYEHUE

se iniciará el 15 de Diciembre

La Oficina de Reservas funcionará en el Hotel Carrera (primer piso), desde el 15 de Noviembre.

Recomendamos hacer sus reservas con tiempo para evitar aglomeraciones de última hora.

Solicite nuestros folletos informativos.

SUS HORAS EN PUYEHUE SERAN MINUTOS

RESERVAS EN OSORNO
Bulnes 630 — Tel. 700 — Cas. 27-O.

SOCIEDAD DE TURISMO Y HOTELES DE CHILE

MATRIMONIOS.—

Circulan las siguientes invitaciones:

"Marta Pereira de Castello Branco participa a Ud. el matrimonio de su hija Marta Valdés Pereira con el señor Manuel Silva Yoacham y le invita a la ceremonia religiosa que se efectuará en la Iglesia de San Ignacio el domingo 18 del presente, a las 12.15 horas. — Santiago noviembre de 1945".

—"Luz Ocampo de Sánchez participa a Ud. el matrimonio de su hija Luz María con el señor Horacio Court Echeverría y le invita a la ceremonia religiosa que se efectuará en la Iglesia de Santa Ana el sábado 17 de noviembre a las 17 horas.— Santiago, noviembre de 1945".

—"Alfredo Matta Tagle y Camila Manzano de Matta participan a Ud. el matrimonio de su hija María con el señor Eugenio Bernales Díaz del V., que se efectuará privadamente el 18 de noviembre.— Santiago, noviembre de 1945".

—"Marta Díaz del V. de Bernales participa a Ud. el matrimonio de su hijo Eugenio con la señorita María Matta Manzano, que se efectuará privadamente el 18 de noviembre.— Santiago, noviembre de 1945".

—"Eugenio Bernales Díaz del V. participa a Ud. su matrimonio con la señorita María Matta Manzano que se efectuará privadamente el 18 de noviembre.— Santiago, noviembre de 1945".

—El sábado 10 del presente fué bendecido en la Iglesia Parroquial de San Isidro, en Buenos Aires, el matrimonio de la señorita Loreto Bombal Anthes con el señor Jack E. A. Fleming.

Maternidad
"LUISA KAPLAN"
ARTURO PRAT N.o 139
TELEFONO 83128
SERVICIO MEDICO PERMANENTE

NACIMIENTOS.—

Han nacido:

En la Clínica de Maternidad Tarnier:

Un hijo del señor Oscar Villegas Martel y de la señora Elena Besoaín de Villegas.

—Un hijo del señor Carlos Lanas Barrios y de la señora María Lagomarsino de Lanas.

—Un hijo del doctor Arturo Yáñez Romero y de la señora Lucrecia Delgadillo de Yáñez.

—En Valparaíso, una hijita del señor Emiliano Olavarría y de la señora Hortensia de Olavarría.

—En la misma ciudad, un hijito del señor Gonzalo Lobos M. y de la señora Aida R. de Lobos.

NOVIOS
ARGOLLAS de ORO
Macizas, grabados y selladas desde $ 140.— el par
Casa SOSTIN
FABRICA DE ARGOLLAS
66 NUEVA YORK 66
¡NO CONFUNDIR!
GARANTIA, SERIEDAD, RAPIDEZ.
Liquidación de relojes suizos
REMITIMOS A PROVINCIAS

Tome Mandarina Brockway
M.R.
ES DELICIOSA

En honor del Dr. Gabriel Turbay.-

El Excmo. señor Embajador de Colombia y señora de Lozano y Lozano ofrecerán a las 21.30 horas del miércoles 14 de noviembre una comida en el Hotel Carrera al Dr. Turbay, con motivo de su visita a Chile.

Entre los invitados de honor figuran el Excmo. señor Ministro de Relaciones Exteriores de Chile y señora de Fernández.

CHARLA Y EXHIBICION DE PELICULA.—

El Departamento de clasificación de películas del Secretariado pro Moralidad de la Acción Católica invita a los padres de familia y a los educadores a la exhibición y charla sobre la película "Amores a los 15 años", que el R. Padre Jorge González E. dará el sábado 17, a las 18 horas, en el Salón de Actos del Colegio de San Ignacio, Alonso Ovalle 1452.

La entrada es libre y reservada a mayores de 21 años.

EX ALUMNOS PADRES FRANCESES.—

Los alumnos egresados del Colegio de los RR. PP. Franceses el año 1925, y que ahora cumplen veinte años que abandonaron las aulas escolares, han acordado adherirse en masa al almuerzo del día del Colegio, que se llevará a efecto el próximo domingo 18 del presente, en la Quinta del Colegio.

Se nos encarga pedir a los condiscípulos que se retiraron del cuarto y quinto año de humanidades del mencionado curso adhieran a este almuerzo.

La cuota será de $ 100. Las adhesiones se reciben en la portería del Colegio, diariamente de 18.30 a 20.30 horas, y en las oficinas de don Tomás Eduardo Rodríguez, calle Bandera N.o 67; de don Alvaro Gazitúa, calle Amunátegui N.o 75 y de don Oscar Errázuriz, Banco Hipotecario de Chile, Huérfanos esq. San Antonio.

EN HONOR DE DON AUGUSTO OVALLE CASTILLO.—

Ayer se abrió la lista de adhesiones al almuerzo que se ofrecerá al director de "El Imparcial", don Augusto Ovalle Castillo, el viernes 16, con motivo del 20.o aniversario de ese diario.

Adherentes: Enrique Balmaceda Toro, Claudio Vicuña Subercaseaux, Guillermo Videla Lira, Luis Ramírez Sánz, Guillermo Piedrabuena, Alberto González E., Juan Undurraga Fernández, Roberto Barros Torres, Matías Errázuriz Ortúzar, Adolfo Mujica Díez de Bonilla, Juan de Dios Rivera, Germán Besa Díaz, Percy A. Seibert, Manuel Ossa Covarrubias, Enrique Burgos, Humberto Castillo Urizar, Agustín Riesco Echaurren, Julio Santander Pacheco, Manuel Muñoz Lois, Alfredo Johnson Gana, Pedro Miguel Melo, Diego Dublé Urrutia, Julio Subercaseaux Brown, Antonio Huneeus Gana, Santiago Cruz Guzmán, Rafael H. Elizalde, Ricardo Valdés Bustamante, Edgardo von Schroeders, Adolfo Calderón Cousiño, Fernando del Río Montt, Ruperto Lecaros Barros, Luis Rozas Ariztía, Pedro Prendez Saldías, Víctor Risopatrón Lira, Francisco Eliseo Merino, Luis Apellaniz G., Luis Barros Torres, Héctor Rocca Ferrari, Aurelio Valenzuela Matte, Aureliano Quijada Burr, Mariano Fontecilla Varas, Luis Pereira Iñiguez, Hernán del Río Aldunate, Ismael Edwards Matte, Luis Eguiguren Varela, M. Alberto Escala A., Carlos Balmaceda Saavedra, César Cordovez C., Alberto García de la Huerta, Nicolás Moreno Fredes, Ramón A. Espejo Rodríguez, Luis Aníbal Barrios.

EN EL HOTEL CARRERA.--

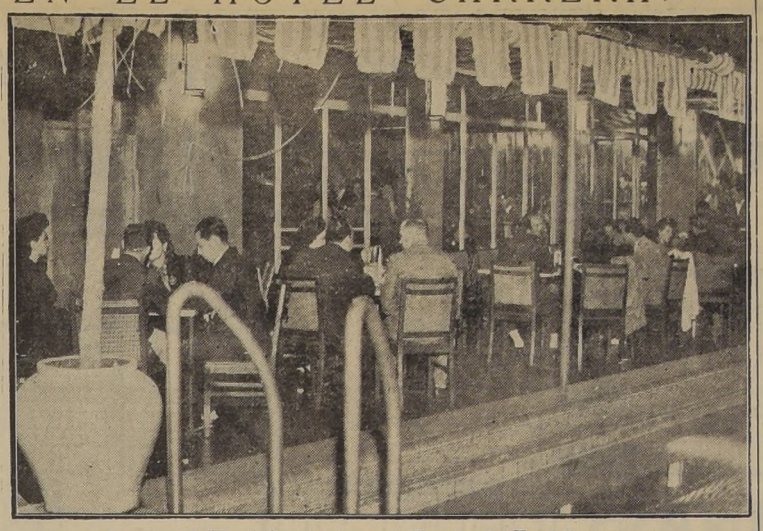

Aspecto del "Florida", ubicado en el 17.o piso del Hotel Carrera

MANIFESTACION.—

Don José María Venegas y don Carlos Peragallo serán festejados próximamente por sus conterráneos y amigos por haber sido nombrados en propiedad Jefe de Toma de Razón de la Contraloría General de la República y Secretario del 2.o Juzgado del Crimen de Santiago, respectivamente.

VIAJEROS.—

De Río de Janeiro, don Jaime Antúnez Zañartu y señora M. Luisa Aldunate de Antúnez.

—Del Canadá, el señor Javier Díaz Lira.

Hoy se dirigirá a Nueva York don Pedro Mena Vives.

—De Buenos Aires, don Carlos Videla Lira, secretario de la Legación de Chile en Francia.

—Ayer partieron a La Serena don Alberto Goldenberg y señora Raquel Urzúa de Goldenberg.

—Se encuentran en Viña del Mar el señor Gastón Urzúa de la Piedra y señora Elena Gómez de Urzúa.

—En el mismo punto la señorita Laura Guerra Salinas.

—A bordo del vapor sueco "Nordstjernan" partieron al extranjero las siguientes personas: Excmo. señor Ministro de Suecia en Chile, Folke Wenneberg, señora Dagmar Schlosberg de Wenneberg, señoritas Astria Birgiña, Ingrid Getrud y Dagma Wennerberg Schlosberg; y para el Callao, señor Clemente Díaz León y señora Ana García Huidobro de Díaz León, Manuel Cuadros Cerda, Víctor Castro Talleri y señora Lucila Talleri de Castro, y señorita Lucila Castro Hahn.

—Por vía aérea ha regresado de Buenos Aires a Valparaíso el Dr. don Juan de Dios Wilson.

FALLECIMIENTOS.—

Ha fallecido en su residencia de Viña del Mar la señorita Annie Sarah Campbell, vinculada a conocidos hogares de la colectividad viñamarina.

Sus funerales se efectuaron el domingo.

—Con toda solemnidad se llevaron a efecto en Concepción los funerales del Prebendado don Domingo Daza Palma.

—Falleció en Coelemu el señor Alfredo Carvallo Murias, respetado vecino de esa localidad, a la edad de 52 años.

En el Hotel Carrera.--

La Asociación Central de Football de Chile ofreció anoche un cocktail en el Hotel Carrera.

EN HONOR DE DON CARLOS PORTALUPPI SANCHEZ.—

Sus amigos lo agasajarán con una comida, que le ofrecerán a las 21.30 horas de mañana miércoles en el Hotel Carrera, con el objeto de despedirlo de su vida de soltero. Las adhesiones se están recibiendo en la caja central del hotel.

TE BRIDGE POKER EN EL HOTEL CARRERA.—

Bajo los auspicios de las señoras Carolina Valdés de Torres, Elena Valdés de Larraín, María Peña de Larraín y María Loreto Valdés de Valdés se ha organizado un Té bridge poker, que se llevará a cabo en los salones del Hotel Carrera el viernes 30 de noviembre, a beneficio de las Obras Sociales del Obispado de Temuco.

Antecedentes, inscripciones y reservas de mesas son atendidas por las damas mencionadas en los teléfonos N.os 45714, 42569, 44446 y 44394.

RECITAL DE CANCIONES INGLESAS EN INSTITUTO CHILENO BRITANICO.—

Hoy martes, a las 18.30 horas, tendrá lugar en el Instituto Chileno-Británico, Moneda 948, el recital de canciones inglesas que ofrecerá la joven soprano María de la Luz, cantante exclusiva de la Corporación Chilena de Broadcasting.

María de la Luz, acompañada al piano por el maestro Donato Román Heitman cantará viejas baladas y canciones modernas de las Islas Británicas, especialmente de las que más se han popularizado en ese país.

Esta audición de la magnífica alumna del profesor Francisco Fuentes Pumarino tendrá lugar a la hora indicada exacta, y podrán asistir los socios del Instituto Chileno Británico miembros de la colectividad inglesa y en general todos los amantes de la música británica.

COLECTA EN BENEFICIO DE LA POLICLINICA DE LA CRUZ ROJA DE PROVIDENCIA.—

Fundada hace tres años, bajo los auspicios de la Colonia Norteamericana, la Policlínica de la Cruz Roja de Providencia ha pasado a ser el centro de salud más importante de la Comuna. No sólo efectúa un trabajo médico preventivo y curativo, sino que se preocupa de los problemas sociales que aporta su clientela por intermedio una oficina de Servicio Social servida por profesionales voluntarias.

Esta Policlínica atiende un término medio de 5.700 personas al año, entre niños y adultos y su farmacia despacha alrededor de 2,900 recetas, también anuales, absolutamente gratis.

El desarrollo de sus actividades, que crecen de día en día, hace necesaria la compra del edificio que actualmente ocupa, en Avenida Salvador N.o 1222, razón por la cual espera que el público de Providencia, por cuya salud vela, contribuya en esta oportunidad con mayor largueza que nunca en la Colecta del sábado 17 del presente.

De su comprensión, traducida en dádiva efectiva, depende el futuro de esta Policlínica, cuya exclusiva finalidad es la Salud de los habitantes de este sector de Santiago.

¡Sea generoso!

GRAN PORTUNIDAD

Sin intermediario, vendo sitio 22 x 60, Cartagena frente Playa Chica. Referencias: 61785, 16 horas adelante

EN PAPUDO

cerca playa, buena casa amoblada

$ 12.000

5 dormitorios, comedor, baño completo, cocina, dependencias. Tratar:

Teléfono: 89472

MUSICA

"COPPELIA" EL VIERNES

"Coppelia", el ballet que tanto éxito ha conquistado en sus repetidas representaciones, volverá nuevamente al escenario del Teatro Municipal el próximo viernes a las 18.30 horas, en una función a precios populares. El programa será interpretado por el Cuerpo de Ballet de la Escuela de Danza del Instituto de Extensión Musical. Los papeles principales estarán a cargo de Yerka Luksic, Malucha Solari, Ana Blum, Pescht y Patricio Bunster. El programa se integra con el "Ballet Egipcio" de la ópera "Aida", de Verdi y "Capricho Vienés", de Juan Strauss.

Las localidades se encuentran en venta en la boletería del Municipal a los precios de $ 20 platea; $ 15 platea alta; $ 10 balcón; $ 5 anfiteatro y $ 2 galería.

Como intermedio musical la Orquesta Sinfónica de Chile interpretará la "Danza Fantástica", del compositor chileno Enrique Soro.

MUSICA COLOMBIANA EN SINFONICO POPULAR

Mañana miércoles 14 a las 19 horas la Orquesta Sinfónica de Chile, dirigida por Víctor Tevah, estrenará en el Teatro Alameda, la obra "Tres canciones infantiles" del compositor colombiano Santiago Velasco Llanos.

Esta obra se estrena en honor del candidato a la Presidencia de la República de Colombia, doctor Gabriel Turbay, una de las figuras más destacadas de la política de aquel país, quien se encuentra actualmente en esta ciudad.

HOY ASAMBLEA GENERAL DEL CORO DE LA UNIVERSIDAD DE CHILE

Se invita a todos los integrantes del Coro de la Universidad de Chile a una asamblea general esta tarde a las 18.30 horas en la Escuela de Bellas Artes, con el fin de tomar importantes acuerdos: 1.o plan de estudio próximo; 2.o nueva organización del Coro. Se reciben nuevas inscripciones.

HOY METRO
BANDERA 141 ★ TELEFONO 83361
3 PM · 6.15 · 9.30 PM

ULTIMOS DOS DIAS!
Música del Corazón
MARGARET O'BRIEN
JOSÉ ITURBI
JIMMY DURANTE
JUNE ALLYSON
HUGH HERBERT
Una Producción de HENRY KOSTER
Dirigida por HENRY KOSTER
Producida por JOE PASTERNAK
ESTA PELICULA NO VOLVERA A EXHIBIRSE EN SANTIAGO HASTA DESPUES DE 30 DIAS DE ABANDONAR EL TEATRO METRO
TODA HABLADA EN CASTELLANO
Para adultos y menores de 15 años
MATINEE
Socio único . $ 6.—
Vermouth y Noche
Platea .. .. $ 10.—
Balcón .. .. 6.—
Metro Goldwyn Mayer
JUEVES · ESTRENO

CAMPANAS del DESTINO
JUDY GARLAND · ROBERT WALKER
JAMES GLEASON
TODA HABLADA EN CASTELLANO
Película Metro Goldwyn Mayer
Metro Goldwyn Mayer

No solo toman té
SINO QUE APRECIAN LA ELEGANCIA Y COMODIDAD DEL AMBIENTE

No siempre la comodidad y la elegancia van unidas. Sin embargo, en nuestro salón de té se ha conseguido este milagro. Es lo suficientemente "cómodo" para frecuentarlo a diario, a la hora del cocktail, a la del té, y es a la vez el centro de reunión más distinguido de Santiago.

Además, en nuestro constante deseo de superación, hemos ampliado las instalaciones de pastelería, y estamos ahora en condiciones de ofrecer para la venta a nuestros clientes, brioches, croissants, vol-au-vents, pasteles, etc., siempre que nos sean solicitados con la debida anticipación.

Para más amplias informaciones sírvase llamar al teléfono 63201.

Hotel CRILLON
PUEB. DIAZ ORSA Y AHUMADA

TERNOS PARA JOVENES
POR CLAUSURA
DE LA FABRICA DE PAÑOS GUANACO 2565
SE LIQUIDAN CON Y SIN forros de seda, $ 240 y $ 280. OTROS lotes para jóvenes; PANTALONES a $ 55 y $ 75. VESTONES forro seda, hasta talla 42, $ 200; hasta talla 50, $ 250.
SE ATIENDE SOLO EN LAS TARDES, EN ROSAS 1142, 2.o PISO
LA COMISION LIQUIDADORA.

1845 — 1945
MUZARD
100 AÑOS
AL SERVICIO DE LA CALIDAD

GENEROS de algodón fino fantasía, rebajado, el metro
$ 14.-
GENEROS de lana, un color, rebajado, el metro
$ 96.-
GENEROS DE SEDA, fantasía, rebajado, el metro
$ 63.-
FLORES ARTIFICIALES
$ 25.-

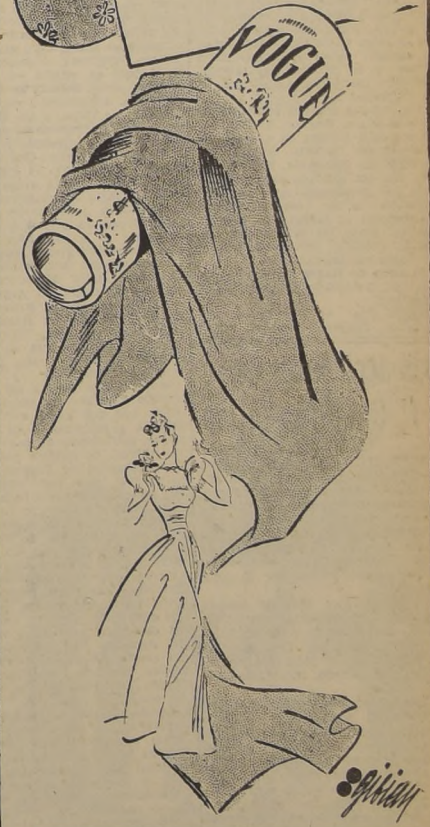

VOGUE

MUZARD
MONEDA 947

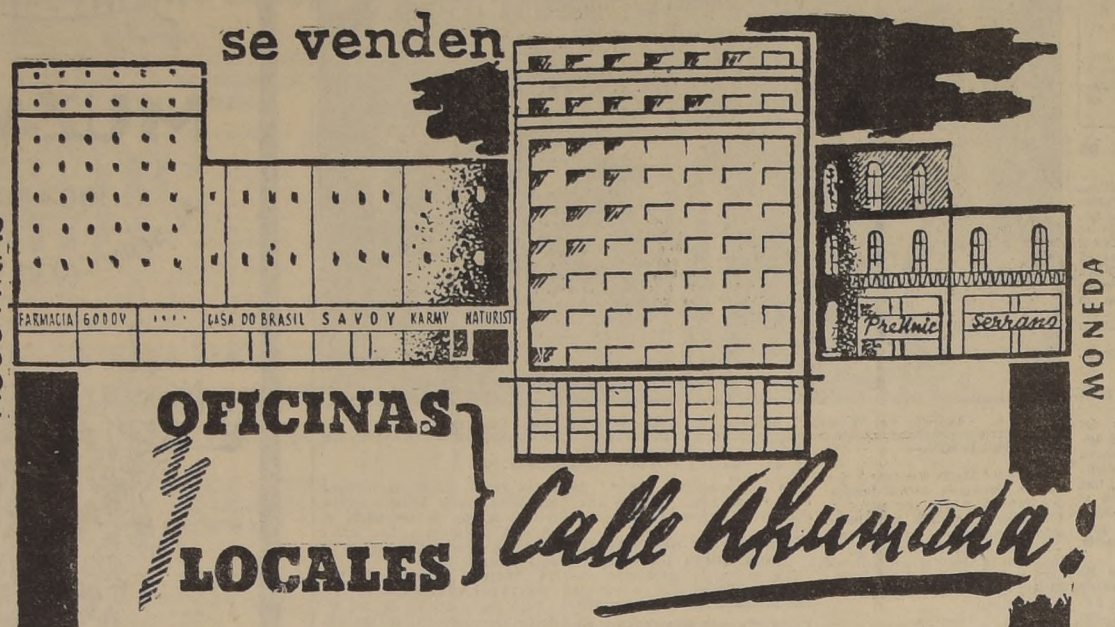

OFICINAS Y LOCALES Calle Ahumada!

CON SOLO 15 o/o CONTADO SALDO GRANDES FACILIDADES DE PAGO, LOCALES COMERCIALES: DESDE $ 215.000. — OFICINAS DESDE $ 145.000.—

PARA ENTREGAR EN SEPTIEMBRE DE 1946

TERMINACIONES DE LUJO, AIRE ACONDICIONADO, CALEFACCION CENTRAL, TELEFONOS, ETC.

CARVALLO STAGG HNOS.

MONEDA 1068

FRANCO HABRIA LUCHADO JUNTO A LOS ALIADOS SI HITLER HUBIERA INVADIDO ESPAÑA

REVELACIONES DEL EMBAJADOR HAYES

NUEVA YORK, 12 (U. P.). — Carlton J. M. Hayes, al pasar revista a sus tres años en España, como Embajador de Estados Unidos, en su libro "Misión de Tiempos de Guerra en España, 1942-1945", revela que Franco estaba decidido a impedir la invasión alemana y dispuesto a entrar en la guerra junto a los aliados si las legiones de Hitler hubieran cruzado la frontera hispana.

También revela que "la política básica de Roosevelt y del Jefe del Estado Mayor, y, por tanto, del Departamento de Estado, era mantener a España al margen de la guerra, como una barrera neutral, contra cualquier nuevo avance alemán en el Mediterráneo y África, y no romper las relaciones, sino mantener la amistad con su Gobierno".

Hayes, que regresó a comienzos de este año a Estados Unidos, para volver a ocupar su cátedra de profesor de historia en la Universidad de Columbia, hace el relato con un tono de simpatía sobre los problemas que se presentaron a los españoles para mantenerse al margen de la guerra, así como las diferencias entre la política norteamericana y británica en España.

El libro de Hayes ha salido hoy a la luz, publicado por MacMillan Company.

Hayes cita al ex Embajador italiano Paulacci, quien dijo: "Franco se muestra reacio a seguir a Italia en la guerra, por dos razones principales: la primera, desea que España se restablezca de los devastadores efectos de la guerra civil antes de embarcarse en cualquiera guerra exterior; y segunda, el temor de que de entrar en guerra en una situación débil, España se vería sometida a ocupación y control por Alemania e Italia, y por tanto perdería su independencia y quizás más de su patrimonio".

El ex Embajador dice que Serrano y Suñer dijo al conde Ciano: "Franco podría verse persuadido a apoyar activamente al Eje, si Mussolini y Hitler le considerasen como un miembro de igual categoría y le ofreciesen garantías extraordinarias y ofertas territoriales tan universales como Gibraltar, todo Marruecos y el distrito de Orán, en Argel".

Agrega que en la entrevista de Hitler y Franco en Hendaya, en septiembre de 1940, "Hitler preguntó a Franco qué es lo que consideraba como una ganancia territorial apreciable, y Franco respondió que podría ser el Marruecos francés. La respuesta de Hitler fué que había derrotado a Francia y la tenía a su merced, estaba convencido de que la nueva Europa no podría existir sin la cooperación de Francia. Franco pareció verse muy aliviado de que su petición fuese rechazada".

Hayes dice que el no haber invadido la península ibérica en 1940, fué el primero de los "traslés estratégicos" de Hitler, que le llevaron a la derrota final. Manifiesta que la invasión anglo-americana del Africa francesa sorprendió a los alemanes, pero varios días después de los desembarcos del 8 de noviembre de 1942, los alemanes "habían pedido en dos ocasiones el paso libre de las tropas alemanas por España, y España se había negado en ambas ocasiones".

Agrega que las dificultades subsiguientes que los aliados encontraron en Túnez eran "bien conocidas para los alemanes, y contribuían a aumentar su tentación de abrirse paso por España y cortarnos el camino. Sin duda se habrían dejado arrastrar por la tentación, de haber contado con la aquiescencia española. [illegible] de Franco mismo, les hizo ver con claridad que si la invadían, España entraría en guerra junto a los aliados. Alemania temió correr ese riesgo".

El ex Embajador cita también a un militar allegado a Franco, que en junio de 1943 dijo al Embajador que si los alemanes trataban de abrirse paso por la península, Franco "estaba resuelto a resistir, y que el plan que había sido preparado era que las fuerzas españolas harían lo posible por mantener la línea del Ebro hasta que pudiesen obtener ayuda de los aliados".

Dos accidentes de F. C. en Argentina

TUCUMAN, 12.— (UP).— Con pocas horas de diferencia se registraron dos accidentes ferroviarios causando uno de ellos dos víctimas, cuando 12 vagones que se desprendieron de un tren de carga en las proximidades de Tafí Viejo iniciaron una veloz carrera, favorecidos por la pendiente.

Al descarrilar uno de los 12 vagones, los restantes chocaron entre sí, quedando siete completamente destruídos. Dos guardas pertenecientes al tren, gravemente heridos fueron internados en una clínica.

Otro accidente tuvo lugar en la Estación Atahoma, al descarrilarse cuatro vagones de un tren de carga. El hecho que el maquinista no se diera cuenta en el primer momento del accidente, el tren continuó marchando con los vagones descarrilados un extenso trecho. No hubo víctimas, pero los daños materiales fueron considerables.

"MUNDOS INVISIBLES Y ELECTRONES EN ACCION" POR NATIONAL SCHOOLS

NATIONAL SCHOOLS nuevamente tiene el agrado de invitar a los alumnos de Radio, a la sesión de proyecciones cinematográficas sobre los temas: "Mundos Invisibles" y "Electrones en Acción", que se llevará a cabo hoy martes en el Laboratorio Anexo, Av. B. O'Higgins 1559, a las 18.30 horas. Es esta cortesía de la Asociación Norteamericana de Cooperación en Chile. La entrada será gratuita.

REVISTA COMERCIAL DE LOS MERCADOS DE LONDRES

Por C. T. HALLINAN, especial para LA NACION

LONDRES, 12. (UP.)—(ESPECIAL).—La Bolsa acogió con agrado la franca declaración de Bevin sobre la política externa, pero mantuvo su entusiasmo bajo dominio y no permitió que afectase los cálculo bursátiles.

Los viejos títulos consolidados perdieron una libra esterlina en sus cotizaciones cerrando a 91-5|8, y aunque la baja tiene precedentes, siempre provoca desagrado en los círculos bancarios.

Quizás el efecto principal de la situación internacional fué la reducción apreciable en la actividad, aparte de las acciones auríferas de Sud Africa, las acciones de la Cable & Wireless Ltd. y algunas otras que fueron beneficiadas por la creencia de que las afectaría favorablemente la reducción de los impuestos.

Si se toma el movimiento en conjunto de la Bolsa, no resulta difícil ver que la inflación realiza su trabajo de zapa, pues hay demanda basada en la creencia de que sería inevitable cierta inflación en los precios y utilidades.

Los títulos chinos se mostraron inestables a causa de la guerra civil y los papeles japoneses declinaron en forma pesimista. La iniciación de la conferencia de reparaciones hizo que los bonos de los empréstitos Dawes y Young vacilasen, pero los de la potasa perdieron terreno. Esos valores alemanes ni siquiera atraen la atención de los especuladores.

VALORES CHILENOS

Los títulos del Gobierno chileno recobraron las pérdidas sufridas la semana pasada y nuevamente alcanaron el precio común de 26-1|2.

Las acciones del F. C. de Antofagasta estuvieron flojas y sin alteraciones, pero las del Ferrocarril Salitrero aflojaron un chelín, cotizándose a 75 chelines.

Las acciones de la Corporación de Ventas de Salitre y Yodo subieron bruscamente uno y un cuarto puntos y llegaron al nuevo alto nivel de 99, acusando una alza de más de 16 por ciento desde principios de año cuando estaban a 85. Las Lautaro Nitrate, que alcanzaron su más alta cotización la semana pasada, no pudieron mantenerla, aflojando cuatro y medio peniques, para cerrar a 18 chelines.

C. T. HALLINAN.

EL REY JORGE HABLARA POR RADIO EN LA NAVIDAD

LONDRES, 12. — (U. P.). — El Rey Jorge VI se dirigirá a la nación por medio de la radio el Día de Navidad, a las 3 P. M., según se anunció hoy día en el Palacio de Buckingham

Mr. Cordell Hull Agraciado con el Premio Nobel de Paz

LONDRES, 12. — (U. P.)— La Radio suiza informó esta noche que Mr. Cordell Hull ha sido agraciado con el premio Nobel de la Paz, para 1945 y que dicho premio para 1944 fué otorgado al Comité de la Cruz Roja de Ginebra.

ESTOCOLMO, 12. — (U. P.) —Una información de Ramberg dice que el Comité Nobel anunció que el Premio de la Paz de 1944, fué discernido a la Cruz Roja Internacional mientras que el mismo para el año 1945, fué acordado a Mr. Cordell Hull.

WASHINGTON, 12.— (UP). — Mr. Cordell Hull, después de habérsele comunicado la concesión del Premio Nobel de la Paz, hizo por conducto del Departamento de Estado la siguiente declaración:

"Como es natural, ha sido para mí una gran satisfacción saber que se me ha otorgado el Premio Nobel de la Paz. Si la labor por la paz ha sido importante en el pueblo, lo es aún más el intensificarla y extenderla por todos los ámbitos de la tierra si queremos que la Humanidad sobreviva a esta era de la fuerza atómica. Es una tarea que incumbe a todos los países. A tal fin se necesita un esfuerzo continuado para conseguir que la opinión pública esté plenamente informada en todo el mundo.

"Pero no debe olvidarse que para lograr tal finalidad de una paz duradera, es preciso que haya unidad, amistad y comprensión continuas entre los pueblos y los estadistas de las grandes potencias que llevaron el peso de la guerra contra el Eje".

Mr. Hull se había excusado antes de hacer comentario alguno porque dijo que no había sido notificado oficialmente de la concesión del premio.

GESTIONAN UNA CONFERENCIA DE DIRIGENTES CHINOS PARA DAR FIN A LA GUERRA CIVIL

NACIONALISTAS ESTABLECIERON SU CUARTEL GENERAL EN CHINWANGTAO

CHUNGKING, 12 (U. P.). — (Por George Wang). — Se anunció que ha sido establecido en Chinwangtao, catorce y medio kilómetros al sur de la gran muralla, el Cuartel general de los Ejércitos nacionalistas, para la ocupación de la Manchuria. El anuncio coincidió con la entrada en la arena política de un tercer y poderoso factor.

Este tercer elemento, la Liga democrática liberal china, hizo acto de presencia en las conferencias entre el Gobierno nacionalista y los comunistas chinos y ha convocado a una conferencia tripartita para el 20 de noviembre con el propósito de resolver los principales problemas políticos y militares del país, inclusive el cese de la guerra civil.

En la nueva conferencia de paz participarán delegados nacionalistas y comunistas así como delegados de la Liga democrática que está integrada por el partido de la juventud china, por el partido nacional socialista y los "salvadores nacionales".

La acción sin precedentes de la Liga democrática constituye la primera vez, desde la rendición de los japoneses, que un grupo nacional chino se ha considerado lo bastante fuerte para intervenir en la sangrienta disputa entre los comunistas chinos y el Gobierno central.

Tanto el Ministro de Información del Gobierno central K. C. Wu como el vicepresidente del partido comunista chino Chow en Lay, han aceptado la fecha de la reunión del 20 de noviembre.

Wu dijo que el Gobierno y la Liga democrática han designado ya sus delegados a la Conferencia, pero dijo ignorar cuáles serán los comunistas.

Mientras tanto los ejércitos nacionalista y comunista siguen desplegados en actitud amenazadora a lo largo de la gran muralla china en donde el Octavo Ejército comunista está determinado a resistir los esfuerzos nacionalistas de ocupar la Manchuria por tierra.

Wu reveló que el Teniente General Tu Li Wing jefe nacionalista de Manchuria estableció su Cuartel General en Chinwangtao, puerto de desembarco de sus 13.o y 52.o ejércitos así como otras unidades militares destinadas a prestar servicio en Manchuria.

Wu dijo que se había escogido Chunwangtao como Cuartel General "por ser el único lugar posible para desembarcar tropas nacionalistas".

El Ministro de Información se negó a revelar detalles de la petición de los nacionalistas dirigida a Rusia sobre el permiso para transportar tropas por aire a Manchuria. Se tiene entendido que el Gobierno central ha abandonado toda esperanza de entrar en Manchuria por tierra o mar sin necesidad de combatir.

CASACAS

DE LANA, BRIN, TUSOR, LINO, CUERO

FABRICA

RODILES

CONFECCION Y MEDIDA

ALAMEDA 2945 MONJITAS 861 SUCURSAL

En el numero de SELECCIONES de octubre ACABA DE SALIR

LA PRIMERA MUJER QUE HIZO UNA AUTOPSIA

Extraordinario y verídico relato sobre una decidida mujer que se atrevió a hacer la autopsia del cadáver de un bombero, con objeto de ayudar así a que las doctoras ocupasen en la sociedad el lugar que les corresponde.

SI YO FUERA A COMENZAR UN NEGOCIO

Un próspero hombre de negocios aconseja qué hacer y qué no hacer en toda nueva aventura. Los ocho requisitos fundamentales para el buen éxito en todo negocio se enumeran en este interesante artículo.

LOS QUE "VEN" SIN OJOS

Cómo una asombrosa y nueva técnica permite caminar, bailar y jugar a los soldados que han quedado ciegos, convirtiéndolos en ciudadanos útiles.

y otros 23 artículos de actualidad e interés, además de la condensación de un importante libro.

107 PÁGINAS

CUESTA ÚNICAMENTE $ 4.—

Selecciones del Reader's Digest

COMPRE SU EJEMPLAR HOY MISMO

Marcha contra Perón realizaron dos mil estudiantes en Buenos Aires

"QUEREMOS UNA UNIVERSIDAD AUTONOMA Y DEMOCRATICA"

BUENOS AIRES, 12 (U. P.). — Alrededor de 2.000 estudiantes de tendencia democrática organizaron una manifestación en la calle Florida, iniciando la marcha entre gritos de "queremos estudiar en una universidad autónoma y democrática", y arrojando volantes, los cuales daban cuenta de la huelga estudiantil.

Los manifestantes también se expresaron contra Perón, disolviéndose después de recorrer varias calles céntricas. Mientras tanto, el Consejo Superior de la Universidad consideraba la crisis en la Facultad de Ciencias Médicas y resolver el conflicto planteado por el Dr. Ramón Carrillo, único consejero no renunciante, quien ha interpuesto un recurso jerárquico contra las resoluciones del Consejo Superior de fecha 31 de octubre y 5 de noviembre.

Ha trascendido que ante el pedido formulado por Carrillo, el Ministro de Instrucción Pública, Astigueta se ha dirigido a Rivarola pidiendo aplace la Universidad cualquier pronunciamiento hasta que el Ministerio estudie la situación planteada.

BUENOS AIRES, 12.—(UP).— En el salón Auguste el Partido Socialista realió esta noche una asamblea en la cual analizaron la situación política los oradores Alfredo Palacios, Nicolás Repetto, Américo Ghioldi y Agustín Arieta.

EL REY FARUK APOYA A LA LIGA ARABE

EN SU MENSAJE DE APERTURA DEL PARLAMENTO RECOMIENDA MAYOR UNION CON GRAN BRETAÑA

EL CAIRO, 12.— (UP).— (Por Sam Souki).— El Rey Faruk inauguró hoy el Parlamento egipcio con un discurso del trono leído por el Primer Ministro Mahmy Nokrashy Baja, en el que pidió estrechas relaciones con Gran Bretaña sobre una base de "verdadera igualdad" y expresó su apoyo a la Liga Arabe.

El discurso del monarca subrayó la necesidad de una unión entre Gran Bretaña y Egipto, en donde los medios políticos han estado exigiendo el retiro total de las fuerzas británicas y la eliminación de la influencia británica.

Previno en su discurso el Rey que el uso de la fuerza no hará justicia en Palestina y censuró a los "extremistas sionistas" por alterar la paz en Tierra Santa.

Al referirse a los gobiernos de Siria y Líbano que tratan de librarse de la influencia francesa el discurso dió una nota especial al decir: "Ha legado la hora en que los anticuados principios como las zonas de influencia política y equilibrio de fuerzas han desaparecido. Los sucesos de Siria y Líbano constituyen una elocuente lección. Ellos han mostrado que la fuerza no es un argumento poderoso para la justicia. La misma lección se aplica a Palestina. Los extremistas sionistas no debieran haber agitado a una nación pacífica en una tentativa de eliminarla.

El discurso expresó la solidaridad egipcia con el deseo de Libia de independencia.

PROXIMA RESOLUCION SOBRE PALESTINA

Entretanto, fuentes fidedignas dicen que la Liga Arabe está considerando la resolución sobre Palestina que expresa que los Estados árabes no reconocerán ninguna nueva propuesta sobre Palestina, y que únicamente será aceptada la fórmula contenida en el Libro Blanco de 1939 sobre inmigración judía.

Dicho Libro Blanco proponía que desde 1939 hasta 1944 se admitiría en Palestina un máximum de 75.000 judíos después de lo cual no habría más inmigración sin consentimiento árabe y que podría darse un Estado independiente.

También se informó que Jamil Mardam Bey Presidente de las actuales sesiones de la Liga Arabe presentará la citada resolución sobre Palestina a los dirigentes árabes cuando visite Jerusalen la semana próxima. Se dice que hará ese viaje con el propósito de tratar de convencer a los dirigentes árabes para que resuelvan sus divergencias internas en interés nacional.

Estado de alerta en toda Palestina

JERUSALEN, 12. — (U. P.). — Se observa un estado de alerta en toda Palestina después de la calma de los últimos días.

Hay el temor de que puedan producirse nuevos actos de sabotaje si como se espera, el Gobierno de Gran Bretaña hace mañana el anuncio de una política ad interim para la Palestina.

Se cree que los Estados árabes han dado su consentimiento a las proposiciones traídas desde Londres por Abdul Rahman Bey Azzan, que incluyen la admisión de 2.000 a 2.500 inmigrantes huídos por mes.

Entre tanto no sólo los 50.000 soldados británicos que hay en Palestina se encuentran alertas para cooperar con la policía en el mantenimiento del orden sino que hay varios barcos de guerra británicos frente a Haifa, realizando maniobras.

LONDRES, 12.— (UP).— Fuentes parlamentarias informaron que el Ministro de Relaciones Exteriores Mr. Bevin, revelará probablemente mañana en la Cámara de los Comunes algunas modificaciones a la política británica acerca de Palestina.

Chocaron 2 aviones de Armada uruguaya: cuatro muertos

MONTEVIDEO, 12.— (U. P.). —Dos hidroaviones de la armada chocaron a 3.000 metros de altura, cuando maniobraban con un tercero en las proximidades de la Laguna Garzón, departamento de Maldonado.

El violento choque fué a una milla de la costa, cayendo ambos hidroaviones al mar, y resultando cuatro muertos, habiéndose rescatado hasta ahora el cuerpo del Teniente de Navío, Luis Lluberas.

Los hidroaviones eran Vou Sikorsky y habían salido de la base de libertad en las primeras horas de hoy a efectuar un tema de vuelo.

LOS MEJORES PRECIOS DE LOS ULTIMOS 15 AÑOS EN MERCADO DE VALORES DE NUEVA YORK

Por E. C. WALZER, especial para LA NACION

NUEVA YORK, 12. (UP.)—(ESPECIAL).—Los valores llegaron durante la semana que acaba de terminar a los mejores niveles en 15 años en el promedio general c,on el mayor volumen de todo el año. El volumen semanal no fué mayor debido al día de las elecciones en que los mercados estuvieron cerrados, pero el promedio diario estuvo alrededor de los dos millones de acciones.

Muchas cosas se combinaron para favorecer la Bolsa. El día anterior a las elecciones municipales el promedio de las acciones ferroviarias llegó a un nivel record desde 1937, y confirmó el alza en el grupo industrial, hecho muy importante que según los entendidos presagia un mercado en alza.

El resultado de las elecciones contuvo algunos factores alentadores, para la especulación. La derrota laborista en las municipalidades de Detroit satisfizo a los especuladores, así como el hecho de que los candidatos que obtuvieron mayoría en la Municipalidad neoyorquina no necesitaron el apoyo del partido laborista para lograr un amplio margen.

Las ofertas de dinero fueron considerables, especialmente para los papeles de alto precio. Las acciones de la American Telephone alcanzaron una cotización record desde el año 1931, y las Chrysler subieron a un nivel superior al de 1936. El promedio de las industriales alcanzó al mejor nivel desde marzo de 1937 El promedio de 75 valores marcó una nueva alza desde que se inició la compilación en 1932.

La Bolsa informó que la evaluación de todas las acciones registradas llegó a 69,560,938,600 dólares a fines de octubre. Las alzas en los valores durante ese mes alcanzó a más de 2,000 millones de dólares. Como reflejo de la actividad de los valores el valor de las acciones de la Bolsa subió a 89,000 dólares, el nivel más alto desde 1936

Según los entendidos, la actividad financiera y comercial ha pasado el período crítico y la brusca caída que siguió a la victoria no sólo ha sido contenido, sino que ha comenzado el movimiento ascendente Según todas las informaciones disponibles la industria ha pasado el período más grave de la reconversión en forma sorprendentemente buena. La desocupación aumentó sólo en 820,000 al mes de la derrota del Japón y en el segundo mes habría reducido en 130.000. La cifra total es de 1,520.000.

Los ingresos agrícolas y ganaderos serán altos en el próximo año, aunque algunos precios bajos podrán reducirlos en un 10 o en un 15 por ciento con respecto del record registrado en 1945.

ELMER C. WALZER.

AVISO

Al comercio y nuestra clientela, que ha dejado de ser empleado de nuestra firma desde esta fecha

RICARDO VEGA MUÑOZ

Santiago, 9 de Noviembre de 1945

Herman Hnos. y Cía. Ltda.

Av. B. O'Higgins 1850 y 1717. — Santiago.

El señor J. A. Ríos continúa siendo muy festejado en San José de Costa Rica

Banquete oficial le ofreció el Pdte. Picado.- Homenaje del Instituto Costarricense - chileno de Cultura

SAN JOSE, Costa Rica, 12.— (U.P.).— Anoche, al ofrecer el banquete en honor del Presidente Ríos, el Presidente Picado dijo:

"La paz es un balance de símbolos y cifras, y Costa Rica ha identificado sus energías para mantener en alto sus valores espirituales, que condensan la nivelación de la cultura y de la justicia y que, por lo mismo, imposibilitan nuevas y atroces convulsiones del mundo.

"En lo íntimo y sustantivo se demuestra la contextura democrática; en educación y en la previsión de los conflictos sociales nuestros dos países llevan un mismo ritmo al futuro. Reconforta el corazón anhelante, en horas de insólita gravedad que vivimos, sentir a la par el paso resuelto, libre y gallardo de un compañero de peregrinación como Chile."

PALABRAS DEL SEÑOR RIOS

El Presidente Ríos contestó: "Costa Rica y Chile, fieles a los principios de la comunidad contiental, pueden exhibir con orgullo legítimo la credencial de su vieja, sólida e inteligente amistad, que ya es parte íntima de la tradición de ambos pueblos. Dejadme que invoque el favor del destino a fin de que el nombre de Chile, así ofrecido a la obra de la paz, sugiera a las presentes y futuras generaciones una constante preocupación de ánimo para cooperar abiertamente en la solución justa y prudente de todos los problemas que puedan afectar las relaciones de las repúblicas americanas. El ansia constante de elevación espiritual, ingénita en el pueblo costarricense, ha mantenido bases profundas de contacto con las corriente y fuerzas espirituales de Chile para fortalecer de manera ejemplar las relaciones entre ambos países."

El Presidente Ríos pidió descanso para hoy.

Esta tarde el Instituto Costarricense-Chileno de Cultura dedicó al señor Ríos la sesión solemne con que inaugura sus actividades. Asistieron el Presidente Picado, los presidentes del Congreso Constitucional y de la Corte de Justicia, los Secretarios de Agricultura, Instrucción Pública y Hacienda, y el presidente del Instituto, quien ofreció el homenaje.

A nombre del Presidente Ríos contestó el senador señor Domínguez, y finalmente se brindó una copa de champaña.

GRAN RECEPCION PREPARA PANAMA

CIUDAD DE PANAMA, 12.— (U.P.).— Delegaciones de estudiantes de todos los colegios secundarios de Panamá, formarán una guardia especial de honor en homenaje al Presidente de Chile, señor Ríos, cuando llegue a esta capital el miércoles próximo.

Estudiantes apostados en las calles cantarán los himnos chileno y panameño.

DECLARACIONES A LA PRENSA

SAN JOSE (COSTA RICA), 12. — (U. P.) — El Presidente de Chile, señor Juan Antonio Ríos, en rueda de periodistas, dijo que la política de buen vecino a su juicio se está consolidando cada día más "especialmente porque en los Estados Unidos esa política no es considerada como monopolio de círculo ni de partido y puede decirse que ahí responde a un interés popular nacional de todos los norteamericanos. Lo fundamental es la unidad americana, que con sus enormes riquezas, su variación climatológica y sus millones de habitantes es el futuro de la humanidad".

El Presidente señor Ríos considera que el movimiento cultural es base de consolidación de la democracia. Dijo: "He notado en algunas partes cierta precipitación por llegar a la transformación que se busca, pero la libertad no puede improvisarse sino que hay que conquistarla poco a poco".

Refiriéndose a la libertad de prensa, dijo que no consistía en insultar, pues respecto a los demás impone una limitación a esa libertad. Agregó: "En Chile no hay más que dos restricciones a la libertad de los ciudadanos: el órden público y el derecho ajeno".

Dijo que sus relaciones con la Federación de Trabajadores de Chile, son optimistas. Sobre el cambio de regímenes en Venezuela y Brasil no opina, porque estaba ausente cuando ocurrieron estos acontecimientos. Aseguró que no hay fascismo. Sobre Argentina no comparte algunos temores públicos, pues la interdependencia de las naciones es absoluta. Sobre España dijo que para la Madre Patria como para el mundo entero, el ideal sería un Gobierno democrático.

PERGAMINO DE LOS ESTUDIANTES NICARAGUENSES A LOS CHILENOS

MANAGUA, 12. — (U. P.). Pocos momentos antes de salir de esa capital, el Presidente de Chile, señor Juan Antonio Ríos, al recibir en el aeropuerto de Managua, un pergamino que los estudiantes nicaragüenses envían por su intermedio a los universitarios chilenos, expresó que los estudiantes no deben servir de instrumentos a los políticos que pretenden aprovechar su caudal de pureza y de idealidad en las luchas pasajeras que son un accidente en la vida política de un pueblo.

Agregó que la labor de los estudiantes en el desenvolvimiento social de los pueblos debe mirar al futuro y es una labor larga de formación lenta y segura.

Un aspecto de la ciudad de San José de Costa Rica. A la izquierda el Palacio de Gobierno

MUY AVANZADA LA CONFERENCIA ACERCA DE LA BOMBA ATOMICA

La internacionalización propuesta por Attlee sería la base de las discusiones

WASHINGTON, 12.— (U. P.).— Parece haberse hecho tan amplios progresos hasta ahora en la conferencia tripartita sobre la bomba atómica, que han sido apla zadas temporalmente las nuevas reuniones oficiales para dar tiempo a las naciones representadas a trabajar en los detalles de lo tratado.

Según fuentes autorizadas, las tres naciones participantes precisan de tiempo para ordenar las notas y apuntes antes de trazar los planes que serán presentados en la próxima reunión entre el Presidente Truman, el Primer Ministro británico Clement R. Attlee y el Primer Ministro canadiense W. L. Mackenzie King.

Se tiene entendido que el plan de Attlee para la internacionalización de la bomba atómica y otras armas secretas fue la base de las discusiones de ayer a bordo del yate presidencial "Sequoia".

Según el plan de Attlee, Rusia tendrá que aportar también sus secretos y llegar a un acuerdo claro y preciso con los aliados occidentales sobre sus ambiciones políticas y de seguridad. En caso contrario, Estados Unidos, Gran Bretaña y Canadá retendrán el secreto atómico.

ATTLEE HABLARA HOY EN EL CONGRESO

El Primer Ministro británico, que pasó el fin de semana en la Casa Blanca, se dirigió a la Embajada británica hoy después de desayunar con el Presidente Truman. Se ha informado que ha dedicado el día de hoy a trabajar en el discurso que pronunciará en la sesión conjunta del Congreso norteamericano mañana martes.

Se tiene entendido que los funcionarios y peritos de los tres Gobiernos están preparando las minutas que serán sometidas en la reunión próxima, que será posiblemente mañana, de los tres Jefes de Gobierno. Los observadores confían en que de esos tres planes individuales saldrá uno conjunto, que será sometido a la aprobación de Truman, Attlee y Mackenzie King.

HOY SE REANUDARAN LAS ENTREVISTAS

La Casa Blanca anunció hoy por la mañana que "posiblemente" se reanudarán en la tarde de hoy las entrevistas de los tres jefes de Gobierno, pero momentos después un portavoz de la Embajada británica dijo que Attlee no tenía pensado reunirse con Truman y Mackenzie King y que dedicaría la mayor parte del día en la preparación de su discurso.

La Casa Blanca dijo que aunque no se había fijado hora para la reanudación de las conversaciones, el Presidente Truman había informado a Attlee y Mackenzie King, que podían verlo en cualquier momento que lo desearan.

La Casa Blanca declinó revelar detalles sobre el progreso de las conversaciones y dijo que el Presidente Truman no hará anuncio alguno sobre ellas hasta que a la conclusión de la conferencia se emita un comunicado conjunto.

Pero en otros centros prevalece la opinión de que se ha hecho tanto progreso que ha sido necesario a las naciones participantes conferenciar separadamente e iniciar el traslado al papel de los resultados obtenidos para futuras consideraciones.

DECLARACIONES DE MACKENZIE KING

El Primer Ministro canadiense, Mackenzie King, por su parte, ha evadido cuidadosamente referirse a las conversaciones sobre la energía atómica, pero dijo: "Deben llegar hoy a Washington el Ministro de Reconstrucción, Clarence D. Howe, y el presidente del Consejo Nacional de Investigaciones, C. J. Mackenzie, uno de los líderes de la investigación atómica canadiense".

Cuando se le preguntó si las conversaciones sobre la bomba atómica habían llegado al plano técnico, se limitó a contestar: "Naturalmente, los consejos de esos líderes serán muy valiosos para mí".

Mackenzie King rehusó asimismo comentar sobre el plan que expuso Attlee a Truman en su presencia a bordo del yate "Sequoia".

Al referirse a Attlee, King dijo: "Espero dirigirme a Ottawa en unión del Primer Ministro, quien hablará ante ambas Cámaras del Parlamento canadiense". En círculos autorizados se cree que el discurso de Attlee en el Parlamento canadiense será el lunes próximo.

ATTLEE CONFERENCIARA CON LORD KEYNES

Se espera también que Attlee se entreviste en Washington con Lord Keynes, jefe de la delegación británica en las conversaciones financieras que se celebran actualmente entre Gran Bretaña y Estados Unidos, antes de terminar la redacción del discurso que pronunciará ante el Congreso norteamericano. Se tiene entendido que el Primer Ministro británico quiere tratar en su discurso no sólo los progresos de la conferencia financiera, sino de la posición económica general de Gran Bretaña.

En los círculos autorizados se dice que Attlee tratará, en su discurso al Congreso, de presentar el programa de su Gobierno socialista como algo no más radical que el programa del "New Deal", que desarrolló el Presidente Roosevelt.

COMUNICADO PROXIMO

Se cree que los conferenciantes expedirán el jueves o el viernes un comunicado y que éste definirá la política convenida sobre el control de la bomba atómica. Se espera también que se referirá el comunicado al pedido de los industriales de energía atómica.

La Casa Blanca continúa manteniendo absoluto silencio sobre la marcha de las conversaciones, pero se informa que Attlee está muy satisfecho con las mismas y las considera muy fructíferas. En su discurso de mañana, ante el Congreso norteamericano, aunque se referirá brevemente a algunas fases de la política internacional, hablará principalmente de la gestión que desarrollará el Gobierno laborista, de sus planes para el futuro y la forma en que serán puestos en práctica.

Sigue siendo la opinión de los círculos bien informados que tras estas conversaciones, el próximo paso de importancia será una reunión de los tres grandes o la reanudación de las sesiones del Consejo de Ministros de Relaciones Exteriores, o, posiblemente, ambas cosas.

Indonesios pidieron la intervención de Rusia

LOS INGLESES ESTAN DOMINANDO LA SITUACION EN SURABAYA

BATAVIA, 12 (U. P.). — (Por John Bower). — El Gobierno de la República Indonesia no reconocida ha pedido a Rusia Soviética en nombre de los indonesios que intervenga en las Indias Orientales Holandesas.

El Presidente del Gobierno nacionalista, doctor I. R. Sukarno, y su Ministro de Relaciones Exteriores, doctor Subardjo, formularon ese pedido en forma de un cablegrama dirigido al mariscal Stalin y al Comisario de Relaciones Exteriores V. M. Molotov, respectivamente.

Con anterioridad, Sukarno había solicitado al Presidente Truman y el Primer Ministro británico Clement R. Attlee, que apoyasen a los nacionalistas en la sangrienta lucha que viene librándose en Java desde hace varias semanas.

El pedido de los indonesios a Rusia ha sido hecho en momentos en que está calmándose la lucha en Surabaya, donde las tropas británicas han conseguido al parecer, minar la mayor parte de esa gran base naval de Java oriental. Después de dos días de combates en las calles los focos de resistencia indonesios parecen estar disminuyendo.

Se ha informado que los indonesios están empleando contra los británicos en Surabaya tanques y cañones tomados a los japoneses. Fuentes holandesas dijeron que los nativos están concentrándose en el interior de la isla, para librar la "guerra santa", contra los aliados.

BOMBARDEO AEREO

Aunque las tropas británicas se dedican ahora a acabar con los restos de resistencia de los indonesios y a desarmar a los grupos copados, la resistencia de los indígenas aparentemente se mantiene, pues esta mañana aviones Thunderbolt británicos atacaron en la base naval, una batería y un edificio del Gobierno, ocupado por los nacionalistas, con fuego de ametralladoras y bombas. Los pilotos manifestaron que sólo uno de los aviones atacantes fué objeto de fuego antiaéreo y alcanzado dos veces. Los pilotos que intervinieron en las acciones de ayer dijeron que hasta mediodía los indonesios seguían haciendo fuego con fusiles y morteros.

El Dr. Sukarno

INCIDENTES AISLADOS

Entretanto, ha llegado a Batavia cierto número de tanques pesados, que son enviados a Java oriental, especialmente a la zona de Surabaya. Al mismo tiempo siguen produciéndose incidentes aislados en Batavia, donde un soldado hindú fué herido por los indonesios y un conductor de un camión militar norteamericano recibió un balazo en el vientre.

Ahora se ha revelado que los primeros ataques contra las tropas británicas a fines de octubre fueron lanzados por 20,000 soldados regulares indonesios adiestrados y armados por los japoneses, apoyados por 120,000 indígenas armados de fusiles japoneses, sables, lanzas y dardos envenenados y dagas. Parece que muchos oficiales británicos fueron heridos o muertos el 28 de octubre, mientras circulaban pacíficamente.

LA BATALLA CONTINUA, DICEN LOS INDONESIOS

Fuentes indonesias dijeron que la batalla de Surabaya continua con furia, pero admitieron a la vez, que los británicos han ganado terreno desde el puerto hasta la oficina central de Correos, y que parece que esta noche los británicos conseguirán apoderarse de la casa de Gobierno de los indonesios.

Por otra parte, el diario nacionalista "Merdeka" publica un gran titular que dice "asesinato en masa de los habitantes de Surabaya por las fuerzas aliadas", y un editorial titulado "Crueldades británicas", después de referirse a los ataques efectuados por las tropas británicas, dice: "En su historia, los indonesios no olvidarán lo que los británicos están haciendo ahora".

Los círculos holandeses de Batavia dijeron que desde que comenzó la lucha en Surabaya, se ha intensificado el boicot de los indonesios contra los mercados locales, añadiendo que policías indígenas armados impiden a los europeos el acceso a dichos mercados.

Fuerzas anamitas atacaron hospital chino de Cholón

SAIGON, 12.—(UP).—El Cuartel General del Comando Supremo aliado del Asia Sudoriental emitió un comunicado que dice: "El hospital chino de Cholón fué atacado ayer por los anamitas, que fueron rechazados por los soldados chinos.

"Un destacamento de la Segunda División Blindada francesa avanzó desde Ohon Tahn, Tocom Yuan y Loo Ninh ayer. Reina calma en la región".

Anglo-americanos reconocerán al Gobierno húngaro

LONDRES, 12. — (U. P.).— En fuentes fidedignas se ha tenido conocimiento de que el Gobierno británico tiene el propósito de anunciar esta noche el reconocimiento del Gobierno húngaro.

WASHINGTON 12. — (U. P.).— Se informa que los Gobiernos de Estados Unidos y Gran Bretaña han ultimado un cambio de puntos de vista sobre el reconocimiento inmediato del Gobierno de Hungría, constituído por el "Frente de la Independencia Nacional", que forman cuatro partidos. Se dice que el nuevo Gabinete en donde domina el partido de los pequeños propietarios rurales que dirige Zoltan Tildy, se ha ajustado a las normas señaladas por las potencias occidentales acerca del régimen democrático, pues está también formado por socialistas, comunistas y campesinos que son los que constituyen el Frente de la Independencia. Dichos partidos obtuvieron una abrumadora mayoría en las elecciones de la semana pasada.

Se cree que el anuncio del reconocimiento ha sido solamente demorado por el largo feriado de fin de semana en ésta.

HABEAS CORPUS PARA YAMASHITA PIDE SU DEFENSA

MANILA, 12 (UP).— La defensa del General Yamashita, el Tigre de Malaya, hizo una presentación a la Corte Suprema de las Islas Filipinas de habeas corpus, basada en tres puntos:

1.o— Los acusadores no han acusado a Yamashita de haber violado las leyes de guerra;

2.o— El actual Gobierno, no es Gobierno Militar de territorio ocupado. No existe en la actualidad la Ley Marcial en las Islas Filipinas, no hay hostilidades, por lo que la Comisión Militar no tiene jurisdicción sobre Yamashita.

3.o— La orden dada por el General Mac Arthur establece que los criminales de guerra serán procesados en el Japón o en otro territorio ocupado, las Islas Filipinas no son territorio ocupado.

4.o— La carta autorización de acuerdo con la cual se sigue el proceso contra Yamashita, niega a Yamashita la oportunidad de defenderse, porque viola los artículos 25 y 38 de guerra y las constituciones de Estados Unidos y de las Islas Filipinas.

5.o— No se ha dado previo aviso a la potencia protectora del Japón, España.

Si se accede a la petición, Yamashita continuará como prisionero de guerra y se suspenderá su proceso.

Wallace recomienda la ayuda económica para Gran Bretaña

NUEVA YORK, 12.— (UP).— (Por Robert Sullivan).— El Secretario de Comercio Mr. Henry A. Wallace en un discurso pronunciado ante la 32.a Convención Nacional de Comercio Exterior dijo que Estados Unidos necesita prestar ayuda financiera a Gran Bretaña como medida para evitar "una costosa guerra comercial" en todo el mundo.

Dijo que Gran Bretaña necesita ayuda en dólares para poner en orden su sistema financiero "y pagar el déficit en importaciones de época de transición". Dijo, "sin tal ayuda Gran Bretaña no podrá cooperar con Estados Unidos y otros países en acuerdos para la reducción de tarifas y otras facilidades para el comercio. Sin tal ayuda se verá obligada a reforzar el sistema del bloque esterlino y de preferencias en el Imperio".

Estalló depósito de municiones en Corea; dos muertos

SEOUL, Corea 1 (UP).— Las autoridades militares norteamericanas informaron que dos soldados estadounidenses fueron muertos y tres heridos en la explosión de un depósito de municiones japonés el viernes pasado, depósito que contenía 130,000 toneladas de explosivos.

Probablemente ha sido la mayor explosión aislada en el Pacífico. Ocurrió en una aldea situada a 32 kms. de distancia de Seoul, en donde se sintió una fuerte conmoción.

CHENNAULT SERA CONSEJERO DE CHIANG KAI-SHEK

CHUNGKING 12.. (UP.) El diario "Sao Tang Pao" del Ejército chino, informa que el Mayor General Claire L. Chennauls, ex Jefe de la Catorce Fuerza Aérea Norteamericana regresará a China para desempeñar el cargo de consejero aéreo del general Chiang Kai Shek.

Agrega el referido diario que se encuentra en China una misión militar norteamericana de 4.000 hombres que permanecerá un periodo de cinco años, para ayudar a la modernización del Ejército, La Armada y las Fuerzas Aéreas de China.

Gral. Eisenhower arribo a Boston

BOSTON, 12. — (U. P.) — El General Dwight D. Eisenhower llegó sin inconvenientes de las Islas Bermudas, después de su vuelo desde Franckfort, a pesar de la espesa bruma y la lluvia que habían obligado a suspender todo el tráfico regular de aviones.

Se cree que un millón de personas saludarán al general antes de que se dirija a Washington para hacer ver la conveniencia de fusionar los servicios armados.

EDIMBURGO, (Escocia), 12. — (U. P.) — El General Eisenhower ha informado a las autoridades de la ciudad que estará presente en ésta para aceptar la ciudadanía honoraria de la ciudad, el 26 de noviembre.

Mac Arthur abolirá la esclavitud de los campesinos en el Japón

TOKIO, 12 (U. P.). — Se ha revelado que el general Mac Arthur ha preparado una directiva que pone término virtualmente al estado de esclavitud en que por muchos años han vivido los campesinos japoneses y cuya promulgación se hará dentro de poco.

TOKIO, 12. — (U. P.) —El Premier Kijaro Shidehara, proyecta la reorganización de su gabinete a fines de este mes, con la eliminación de los ministerios de guerra y marina.

Se ha informado que esos dos ministerios serían reemplazados por el Ministerio de Desmovilización.

EL MIKADO EN VIAJE A KYUSHU

TOKIO, 12. — (U. P.) — El Emperador Hirohito abandonó hoy por primera vez esta capital desde la ocupación del Japón para realizar un viaje de cuatro días hasta la isla de Kyushu, mientras la prensa nipona crítica cáusticamente a uno de los principales colaboradores del Monarca.

El viaje de Hirohito incluirá un peregrinaje al gran santuario de Ise, en donde informará a sus antepasados de la terminación de la guerra.

El Emperador va acompañado por personalidades entre las cuales el Guardasellos, Marqués Koico Kido, quien se dice piensa retirarse.

El diario "Asahi", critica a Kido por algunos nombramientos durante la guerra y dice que los "necios deben ser retirados de los cargos allegados al Emperador".

TOKIO, 12. — (U. P.) —El diario Mainichi dice que el Emperador Hirohito ha ofrecido joyas y objetos de arte como parte de pago por productos alimenticios en caso que los aliados le permitan importarlos.

REANUDADO EL SERVICIO TELEFONICO ENTRE DINAMARCA Y HOLANDA

COPENHAGUE, 12. — (U. P.). — La comunicación telefónica entre Dinamarca y Holanda, primer lazo continental con Dinamarca desde que terminó la guerra, quedó reabierta hoy con tarifas inferiores a las de antes de la guerra.

EE. UU. evacuará a nipones de China

NO INTERVENDRA EN LA GUERRA CIVIL

WASHINGTON, 12.— (UP).— El Secretario de Guerra Mr. Robert P. Patterson, declaró hoy que las fuerzas norteamericanas en China ayudarán al Gobierno Central a desarmar y a evacuar un millón de japoneses que hay en China, pero que no participarán en la guerra civil a menos que sean atacadas.

Dijo que las tropas de Estados Unidos protegerán las vidas y propiedades norteamericanas y si son atacadas "es de esperarse que reaccionen con vigor y éxito".

Dijo que Rusia, Gran Bretaña y Estados Unidos que han reconocido al Gobierno del Generalísimo Chiang Kai Shek, están en cooperación con él para realizar el desarme y la evacuación de los japoneses.

Voto de confianza al Gobierno belga

BRUSELAS, 12 (UP).— El Senado aprobó un voto de confianza al Gobierno por 69 contra 35, después de solicitar el Ministro de Relaciones Spaak que votase la cuestión del Rey Leopoldo.

MODELO BIMBA

DEPARTAMENTO MODAS - 3.er PISO

presenta a las damas prácticas y económicas este REGALO

135.

Seductores modelos, copias de norteamericanos, exactamente iguales al dibujo, en rica tela de algodón egipcio a rayas, colores: lacre, azulino, verde y marino; tela espléndida, inalterable al lavado. Talles del 42 al 50.

REEMBOLSOS - CASILLA 3224

LA CASA QUE VENDE MAS BARATO EN CHILE

CASA GARCIA

ALAMEDA ESQUINA DE AVDA ESPAÑA

Con numerosa y selecta concurrencia se inauguró ayer este moderno Salón de Té, destinado a prestar importantes servicios en ese sector de Moneda con Tenderini

Instalado con el máximum de comodidades, y dotado de las mejores instalaciones, el Salón de Té y Bombonería "CHEZ MAXIME" será desde hoy el sitio obligado de reunión de ese sector comercial.

El "CHEZ MAXIME" ha venido a llenar una necesidad en ese sector de tan numeroso público, muy en especial en lo que respecta al servicio y atención de las oficinas comerciales de ese barrio.

Tanto en su propio local de Moneda 752 como telefónicamente por su número 67620, está el CHEZ MAXIME en condiciones de brindar a sus clientes mucha atención e inalterable calidad en sus productos.

PROBLEMA DE LA CARNE TRATO LA SOCIEDAD NAC. DE AGRICULTURA

EL COMERCIO DE GANADO DEBE QUEDAR LIBRE DE LAS COACCIONES DEL TRUST DE COMPRADORES

Presidido por don Joaquín Echenique se reunió el Consejo de la Sociedad Nacional de Agricultura.

Se ratificó la incorporación al Consejo del delegado de la Sociedad Agrícola y Ganadera de Valdivia, don Oscar Agüero Corvalán.

Se tomó conocimiento de las actividades desarrolladas por la Comisión que concurrió a las recientes Exposiciones de Osorno y Temuco, aprobando en forma amplia las gestiones desarrolladas en torno a algunos problemas de urgente solución, entre ellos el de la carne.

El señor Echenique hizo referencia a la identidad de pareceres entre la institución que preside y las del sur, para apreciar la solución de las principales cuestiones que interesan a los agricultores: unidad de la política agraria, por medio de una acción centra la cargo del Ministerio de Agricultura; fomento de la producción, por medio de un estímulo efectivo y la eliminación de intervenciones perturbadoras, y defensa en especial de la ganadería, amagada por las internaciones de los últimos años.

El Consejo acordó ratificar ampliamente la política sostenida por la Sociedad Nacional de Agricultura en materia ganadera y sostener, ante el Gobierno, la tesis de que la regulación de la internación de ganado argentino se rija por el alza o baja del precio del mercado interno y que el comercio de ganado quede libre de las coacciones ejercidas por el trust de compradores que actúa en el Matadero de Santiago.

Se agregó que las fijaciones de precios que se anuncian, no ofrecen garantía a los productores, mientras un grupo de industriales pueda monopolizar el beneficio y dictar los precios, por debajo del nivel que garantice los costos de nuestra ganadería.

PRONTO SE INICIARA PAVIMENTACION DE PLAZA ARGENTINA

En la tarde de ayer el regidor señor Luis Ugarte, solicitó del Alcalde don Galvarino Gallardo Nieto se impartieran las órdenes del caso a fin de proceder a la pavimentación de la Plaza Argentina, especialmente en la parte donde se levantó la línea férrea. En el resto del sector de la Avenida Matucana se instalarían las Feria Libres que actualmente funcionan en la Alameda Bernardo O'Higgins, ocasionando graves dificultades al tránsito público.

El Alcalde prometió que estas obras se iniciarán a breve plazo, ya que los estudios que hace la Dirección de Pavimentación de la Municipalidad se encuentran muy avanzados.

Asimismo el mencionado regidor solicitó que se efectuara el arreglo de las aceras al lado norte de la Alameda, en la parte comprendida entre las calles Chacabuco y Maipú, que se encuentran en pésimas condiciones.

ROBERTO FERNANDEZ VICUÑA
Martillero de Hacienda
LUIS DE LA FUENTE L.
Merced 333 — Teléfono 30624

REMATE
POR CUENTA DEL SEGURO
DE 4 MOTORES ELECTRICOS
DE 40, 10 y 5 H.P.
DEL INCENDIO DE LA
BARRACA SANTIAGO
del señor ISMAEL SANTO ALTED
3203 — ROMAN SPEECH — 3203
— FRENTE DESVIO YUNGAY —
Mañana Miércoles 14 a las 11 horas
Por orden del Liquidador Oficial de Seguros, don
CARLOS ASTETE PINTO
— Venderé al mejor postor —
1 Motor BRUCE PEEBLES de 40 HP. 380 V. 50 per. N.o 15278 8.960 rpm. 59 am. con su resistencia y autostarter.
1 Motor CROCKER WHEELER de 10 HP. 380 v. 12.6 amp. N.o 109212 con su tablero y resistencia
2 Motores eléctricos PIEHL ELECTRIC de 5 HP., 6,4 amp. 380 volts. Números 787501 y 817787
Todos estos motores están con pequeñas averías de agua
A LA VISTA HOY de 2 a 6 P. M.
PAGO AL CONTADO
LUIS DE LA FUENTE L.—
ROBERTO FERNANDEZ VICUÑA
Martillero de Hacienda

INFORMACIONES CABLEGRAFICAS

¿Eisenhower, Secretario General de la organización de Naciones Unidas?

WASHINGTON, 12 (U. P.). — Se informó que quizá durante la permanencia en esta capital del general Eisenhower le sea solicitado que acepte el nombramiento de secretario general de la Organización de las Naciones Unidas.

Se cree en fuentes diplomáticas que Eisenhower estaría indicado para poner en funcionamiento la organización, y además, es uno de los pocos personajes que goza de la plena confianza de Rusia y Gran Bretaña.

Se ha dicho que Eisenhower reemplazaría al general George C. Marshall, como jefe de Estado Mayor del Ejército, pues Marshall ha declarado que piensa retirarse; empero, en los círculos diplomáticos se ha declarado que Eisenhower sería más valioso como secretario de la Organización de las Naciones Unidas, en vista de que las relaciones entre británicos y norteamericanos por una parte y los rusos por otra determinarán en alto grado el éxito o fracaso de la organización.

La Carta de la Organización de las Naciones Unidas establece que el secretario general será elegido por la Asamblea General por recomendación del Consejo de Seguridad, que forman las cinco grandes potencias. La única objeción que se ha hecho al nombramiento de Eisenhower es que Estados Unidos no debe tener la sede de la organización y al secretario general.

Eisenhower llegó ayer a Boston y ahora se halla en viaje a Washington para conferenciar y declarar sobre la fusión de las fuerzas armadas norteamericanas.

SE IMPONE LA CREACION DE UN GOBIERNO CENTRAL EN ALEMANIA

Del Prof. PERCIVAL HARRIS, especial para LA NACION

LONDRES, 12.— (Especial).— El "problema de Alemania" ha vuelto nuevamente al primer plano de la actualidad a raíz de la detallada declaración que el mariscal Montgomery acaba de hacer en Berlín acerca de la urgente necesidad de crear pronto alguna forma de administración central en el territorio alemán, a pesar de las sostenidas objeciones francesas. En nuestra opinión, el mariscal no podría haber elegido un momento más oportuno para exponer sus puntos de vista. La Batalla del Invierno —nombre atinadísimo acuñado por el jefe británico— ha comenzado y su desenlace dependerá, en buena medida, de que se resuelva o no a tiempo este delicado asunto de la administración central.

Mirando al futuro y aun admitiendo que el espíritu de colaboración entre las cuatro potencias de ocupación ha resultado suficiente para asegurar un Gobierno eficiente de Alemania por el Consejo Aliado de Control, el mariscal Montgomery sostuvo que, si verdaderamente se quiere que Alemania sea dirigida como un todo, por los alemanes mismos y bajo la supervigilancia aliada, es indispensable que haya alguna forma de administración central en el país. Creemos que esto es de puro sentido común. La división del país en cuatro zonas de ocupación ha sido una medida impuesta solamente por una necesidad militar temporal; más todavía, ha sido una medida que no debiera prolongarse más allá de lo estrictamente indispensable para asegurar el efectivo desarme material y moral de Alemania. En Potsdam, los Tres Grandes aceptaron este punto de vista y convinieron en que ciertos aspectos de la vida alemana deberían ser dirigidos, o mejor, administrados por departamentos centrales, como Secretarios de Estado alemanes sujetos a la autoridad del Consejo de Control aliado. No se ha tratado de crear un Gobierno central alemán, pero Francia ha objetado la decisión sobre la base de que estos departamentos de Estado pudieran convertirse en el núcleo de un Gobierno central alemán capaz de iniciar una nueva etapa de reconstrucción del poderío bélico de Alemania.

El mariscal Montgomery no ha disimulado su pesar por esta actitud de Francia. Sabe bien que la Batalla del Invierno será difícil, y que la falta de una administración uniforme en Alemania la hace todavía más difícil. Los recelos franceses son explicables y comprensibles para cualquiera que tenga memoria de lo que el Reich ha hecho padecer a Francia en el pasado, pero eso no aminora el hecho de que, por la falta de una administración mejor sentada, Alemania corre peligro de ir a un desastre capaz de infestar a todo el resto del cuerpo europeo.

Esperamos confiados en que podrá llegarse a un arreglo satisfactorio entre las cuatro potencias de ocupación, incluyendo a Francia. Mientras tanto, es una satisfacción saber que, a la espera de ese acuerdo, Montgomery está trabajando con entusiasmo y eficiencia para administrar su zona lo mejor posible.

Profesor PERCIVAL HARRIS.

NOTICIAS DE AMERICA LATINA

ARGENTINA

BUENOS AIRES, 12 (U. P.). — Delegados de la Federación Socialista Sanjuanina denunciaron que el dinero de la colecta de 42 millones de pesos para beneficiar a los damnificados del terremoto de San Juan, ha sido distribuido con criterio político, quedando actualmente sólo tres millones.

Agregan que se empleó sólo una octava parte de la colecta para la construcción de viviendas, las cuales son insuficientes.

Dijeron, además que, "la inversión inconsulta de los fondos de la colecta como la ha efectuado el Gobierno de facto, constituye para el pueblo sanjuanino, la más sangrienta burla de que ha sido objeto con motivo de su tragedia sin precedentes en la nación".

HONDURAS

TEGUCIGALPA, 12.— (U. P.).— Se ha sabido que Argentina ha resuelto trasladar la sede de su misión diplomática en Centro América a Tegucigalpa, con carácter permanente.

El Ministro Adolfo Calvo, que antes se hallaba en Guatemala, ha sido trasladado ahora a esta capital.

El armisticio fué celebrado en Gran Bretaña y EE. UU.

NUEVA YORK, 12.—(UP). — Estados Unidos observó por primera vez en el tiempo de paz el día del armisticio desde 1941, con servicios dominicales por toda la nación por los muertos de ambas guerras mundiales.

La celebración en un mundo en paz del 27.o aniversario del armisticio que puso fin a la primera guerra mundial fué estropeada por la lucha en Indochina, Java y Manchuria. La lluvia humedeció las ceremonias al aire libre proyectadas para Nueva York, pero se verificaron servicios religiosos por toda la ciudad

En Wáshington el Presidente Truman, el Primer Ministro británico Attlee y el Premier canadiense, Mackenzie King, interrumpieron las discusiones sobre la bomba atómica para colocar coronas sobre la tumba del Soldado Desconocido de América. La ceremonia se realizó bajo una llovizna, a la vista de las hileras de tumbas en el Cementerio Nacional de Arlington, donde están enterrados numerosos militares muertos de ambas guerras

En Londres el Rey Jorge colocó una corona en el monumento de Londres que honra la memoria de casi 1.500.000 muertos ingleses de las dos guerras mundiales.

En todo Estados Unidos la celebración se extendió durante todos el día de hoy, con los bancos, bolsas de comercio y oficinas federales a la vez que muchos negocios privados.

Reforzadas tropas rusas en el Irán

TEHERAN, 12.— (UP). Según informaciones del diario "Bakhtar" el número de tropas rusas en Shahrud Tabrij Astara y Karaj ha sido aumentada.

Se han vuelto a establecer bloqueos en los caminos a Karaj y los viajeros y vehículos son inspeccionados por los rusos.

La información agrega que el Coronel al mando de las tropas rusas en Shanrud ha sido relevado y reemplazado por un brigadier general.

DESCENSO FORZADO DE UN AVION EN QUE VIAJABA BATISTA

BRISTOL, Tennessee, 12. — (U. P.). — El avión de la American Airlines en que viaja el ex Presidente de Cuba, señor Batista como pasajero desde Ciudad de México a Nueva York se vió obligado a descender en esta ciudad debido al mal tiempo que hay en Nueva York.

Batista y sus acompañantes pasaron la noche aquí y seguirán viaje por tren a Nueva York.

En huelga de hambre marineros griegos en Cardiff, Gales

LIVERPOOL, 12. — (U. P.) — La huelga del hambre de los marineros griegos en Liverpool que piden igual trato en tierra que el acordado a los marineros británicos, se extendió hoy al puerto gales de Cardiff, donde 220 marineros se unieron al paro de 62 griegos de Liverpool.

La huelga, que dura ya una semana, tiene por fin conseguir que se dé salarios de subsistencia cuando están en puerto sin trabajo, como se paga a los marineros británicos. El grupo primitivo de huelguistas era de 70, pero ocho de ellos han sido hospitalizados.

Los hombres están macilentos y cansados, pero todavía esperan la contestación del Gobierno de Atenas. El representante de los marineros griegos dijo que espera que la huelga se extienda todos los marineros griegos desocupados en Gran Bretaña.

GRAN BRETAÑA

NUEVO BARCO DE LA CUNARD LINE

LONDRES, 12. — (U. P.). — Hoy fué colocada la quilla de un barco de carga y 1.400 pasajeros para la "Cunard White Star Company" en los astilleros de John Browns en Clyde.

El barco será empleado en el servicio del Atlántico norte.

ACUERDO DE CAMBIO ANGLO - NORUEGO

LONDRES, 12. — (U. P.). — El Banco de Inglaterra anunció hoy que un acuerdo monetario entre los gobiernos británico y noruego fijó el tipo de cambio a veinte Coronas por libra esterlina.

El acuerdo fué firmado el 8 de noviembre y el texto fué dado hoy a la publicidad.

EXPRESION DE GRACIAS

Damos nuestros más sinceros agradecimientos a todas las personas que acompañaron los restos de nuestra inolvidable hijita señorita

JANNY RAMIREZ GOMEZ
(Q. E. P. D.)
Sus padres; Raúl Ramírez Q. y familia.

Atendido por la Empresa Azócar

DEFUNCION

Ha dejado de existir nuestra querida esposa y madre, señora
MARIA NIEVES SANZANA DE GASSET

Sus restos serán sepultados en el Cementerio del Monte hoy a las 10 A. M., partiendo el cortejo de su casa habitación, Avenida Sta. María, esquina de Libertador.

Antonio Gasset e hijos.
Atendido por la Empresa Azócar

DEFUNCION

Ha dejado de existir nuestro querido esposo y padre, Sr.
LUIS A. FUENZALIDA FERNANDEZ

Sus restos serán sepultados hoy en el Cementerio General, partiendo el cortejo de su casa habitación, Juan José Carrera 4098 (barrio Pila), a las 4.30 P. M.

La familia.

Atendido por la Empresa Azócar

DEFUNCION

Ha dejado de existir nuestro querido deudo señora
MARIA ESPINOZA DE FERNANDEZ

Sus restos serán sepultados hoy en el Cementerio General. El cortejo partirá de su casa habitación, calle Lima N.o 1030, (barrio Matta), a las 11 horas.

La familia.

Atendido por la Empresa Azócar

DEFUNCION

Ha dejado de existir nuestro querido deudo señor,
ALFREDO CONNELL MUÑOZ

Sus restos serán sepultados hoy en el Cementerio General, partiendo el cortejo a las 15 horas, de su casa habitación, calle Yungay N.o 3082.

La familia.

Atendido por la Empresa Azócar

CHARLA DE HOY DEL PROF. UNIVERSITARIO D. HORACIO ARAVENA

Esta tarde a las 18.45 horas, en el Salón de Honor de la Universidad de Chile, el profesor universitario, señor Horacio Aravena Andaur, dictará una charla sobre el eminente sabio ruso Dmitri Ivanovitch Mondeléeff.

Esta conferencia se hará bajo el patrocinio de la Asociación de Empleados de la Contraloría General de la República.

Han sido invitados a este acto los Ministros de Estado, Subsecretarios, Jefes de Servicios y altas personalidades de nuestro mundo político y científico.

El programa a desarrollarse es el siguiente:

1.o Himno de la Asociación de Empleados de la Contraloría General de la República. (Coro).

2.o Chopin Polonesa Militar. Piano, señor Marcial de la Barra M.

3.o Presentación del profesor señor Horacio Aravena Andaur, por el presidente de la Asociación, señor Guillermo Arancibia Laso.

4.o Dmitri Ivanovitch Mendeléeff. "Una vida consagrada a la ciencia", por el señor Horacio Aravena Andaur.

CORO UNIVERSITARIO

Se ha citado a los componentes del Coro Universitario para hoy a las 18.30 horas en el Palacio de Bellas Artes, con el fin de preparar su participación en el Clásico Universitario y determinar el programa que se realizará hasta fin de año.

DEFUNCION

Ha dejado de existir nuestro querido esposo, padre, hermano y cuñado, Sr
ANTONIO SALINAS MONTERO

Sus restos serán sepultados en el Cementerio Católico, hoy a las 16.30 horas, partiendo el cortejo de la Parroquia Andacollo (Mapocho 2325), donde se oficiará una misa a las 9 horas por el descanso de su alma.

La familia.

Atendido por la Empresa Azócar

DEFUNCION

Ha dejado de existir nuestro querido esposo, padre, tío, cuñado y suegro, don
LUIS CORNEJO PEÑA

Sus funerales se efectuarán hoy a las 10 A. M. en el Cementerio Católico. El cortejo partirá de su casa habitación, calle Patricio Lynch N.o 932.

Cornejo Donoso, y Cornejo Fernández

DEFUNCION

Tenemos el sentimiento de comunicar el sensible fallecimiento de nuestro querido esposo, hijo, hermano, cuñado y tío, don
JUAN ISAAC ILEVICKY SCH
(Q. E. P. D.)

cuyos funerales se efectuarán hoy a las 16 horas, partiendo el cortejo de su casa habitación, Rosas 1411, al Cementerio Israelita de Conchalí.

La familia.

DEFUNCION

Ha fallecido nuestra querida madre, suegra y abuelita, señora
LUISA BAILY vda. de ESDALE

Sus restos serán sepultados hoy en el Cementerio General. El cortejo saldrá a las 15 horas, desde la Iglesia Anglicana, calle Santo Domingo esq. de Miraflores.

La familia.

Conflicto de Lota y Coronel puede quedar solucionado hoy

ASI LO ESTIMO AYER EL GERENTE GENERAL DE LA PRIMERA COMPAÑIA. — EL ARREGLO DEFINITIVO QUEDARA EN MANOS DEL MINISTERIO DEL TRABAJO Y SERIA FAVORABLE A LOS OBREROS, YA QUE EL GOBIERNO CONSIDERARIA QUE NO HA VARIADO LA SITUACION DE GUERRA. — INFORMACIONES DE NUESTRO CORRESPONSAL EN CONCEPCION

El gerente de la Compañía Carbonífera e Industrial de Lota se entrevistó en la tarde de ayer con el Ministro del Trabajo, a fin de tratar sobre la paralización de las faenas en las minas de carbón.

Como se sabe, en este movimiento hay dos aspectos uno que se refiere al cargüio del buque argentino "Río Diamante", que los obreros se han negado a hacer, y el otro, que se relaciona con el pago del ciento por ciento de los jornales de los días feriados, de acuerdo con la ley dictada para aumentar la producción en tiempos de guerra. La Compañía ofreció el 50 por ciento, pero los obreros no aceptaron. En vista de esta situación, la empresa declaró en "lock out".

Según nos informó en la noche el Ministro del Trabajo, don Mariano Bustos, la gerencia de la Compañía tenía la confianza de que hoy se arreglaría el conflicto volviendo los obreros al trabajo. Por lo demás, el arreglo definitivo quedó entregado a este Ministerio y, según nuestras informaciones, sería favorable a los obreros, ya que el Gobierno considera que todavía subsiste una situación de guerra.

CONCEPCION, 12.— Informaciones proporcionadas por la Prefectura de Carabineros a este Corresponsal, en las primeras horas de la mañana de hoy, nos permite establecer que el vapor argentino "Río Diamante" empezó a ser cargado a las 19,30 horas de ayer domingo.

El cargüio fué efectuado por personal de marinería del destructor Sargento Aldea.

Ayer domingo las faenas de las minas de Lota estuvieron paralizadas debido a que los obreros se negaron a salir a sus respectivos turnos, porque exigen el pago del ciento por ciento de recargo, en circunstancia que la Compañía les ha ofrecido pagar sólo el 50 o|o.

Hoy las faenas se encuentran paralizadas por el arribo del vapor argentino.

Los obreros del Mercado y Matadero Municipal de Lota se declararon en huelga como adhesión a la actitud asumida por los mineros, viéndose obligados los empleados a no poder abrir ambos establecimientos por esta causa.

Todos los choferes de taxis de Lota acordaron la huelga adhiriendo de esta manera a la posición adoptada por los mineros.

Los 32 obreros municipales de Coronel se declararon en huelga hoy en las primeras horas, por idénticos motivos solidarizando igualmente a la señal de protesta hecha por los obreros de la zona carbonífera.— (El Corresponsal).

DE NUESTRO CORRESPONSAL EN LOTA

LOTA, 12. —La llegada al puerto de Coronel del barco argentino "Río Diamante", produjo en Lota la continuación de la huelga obrera, como acto de solidaridad con los trabajadores de las minas de carbón.

El movimiento se extendió a los servicios de movilización y servicios particulares que ocupan obreros, todos los cuales quedaron paralizados.

Existe el acuerdo entre los gremios obreros de esta ciudad de no reanudar las faenas hasta que el barco argentino abandone la zona.— (Corresponsal).

EL ABASTECIMIENTO

CONCEPCION, 12. — A causa de la huelga en Lota y Coronel, se ha producido en estas ciudades dificultades en el abastecimiento de pan y carne.

En la mañana, los huelguistas pretendieron impedir en forma violenta, que el comercio abriera sus puertas en Lota y Coronel, pero, gracias a la intervención de los Carabineros, se evitó que esto se produjera. Felizmente no hubo incidentes de gravedad.

ORGANISMOS EN HUELGA

Actualmente se encuentran en huelga los Sindicatos Industrial de Schwager, Metalúrgicos de Schwager, Estibadores del muelle de Lota y Comerciantes minoristas estacionados. Se plegaron también al movimiento los obreros municipales y la Asociación de Empleados Municipales de Coronel.

El comandante del destructor "Aldea" estima que el cargüio del vapor argentino "Río Diamante", quedará terminado mañana.

ROBO DE DINAMITA

Hoy, a una hora que no ha sido posible precisar, desconocidos rompieron una puerta del polvorín municipal ubicado en la cumbre del cerro "La Pólvora", robándose alrededor de 70 cartuchos de dinamita.

La dinamita robada ha sido avaluada en la suma de mil pesos y pertenece a la firma Saavedra Bernard, la que de acuerdo con las ordenanzas municipales vigentes, tenía en depósito en dicho polvorín estos explosivos. La existencia en depósito alcanza a 16 cajones de dinamita y 1.480 fulminantes.

Inmediatamente de tenerse conocimiento de este robo, la Municipalidad procedió a hacer la denuncia correspondiente, iniciándose de inmediato las pesquisas por parte de Carabineros e Investigaciones.— (Corresponsal).

INSERCION

DECLARACION DE LA FEDERACION DE EDUCADORES DE CHILE

En presencia de la sorpresiva determinación del Ejecutivo de hacer nuevas "observaciones" al Proyecto de Ley de Mejoramiento de Sueldos del Magisterio, aprobado por el Congreso, el Consejo Directivo Nacional de la Federación de Educadores expresa su más absoluta disconformidad con esta decisión de última hora y formula su enérgica protesta por tal actitud. Si la primera "observación" produjo una inquietud general, las que ahora se formulan han provocado real desconcierto y franca indignación, porque ello está revelando imprevisión del Ejecutivo y falta de estudio de conjunto de los problemas de verdadera importancia nacional.

Las "observaciones", propiciadas por el Ejecutivo, significan privar al personal jubilado de un derecho que fué reconocido por el propio Gobierno al incluirlo en el texto del Proyecto en su primer trámite constitucional, y negar a los funcionarios en condiciones de jubilar un derecho que, por su **transitoriedad**, de ninguna manera afecta la estabilidad económica de la Caja de Empleados Públicos y Periodistas, ni constituye para el Fisco un gravamen tan oneroso que produzca un desequilibrio en las finanzas.

La Federación estima esta medida del Ejecutivo como una acción dilatoria que posterga peligrosamente la promulgación de la Ley y está en oposición con las reiteradas declaraciones anteriores del Gobierno.

El Consejo Directivo de la Federación de Educadores de Chile traduce el sentir unánime del profesorado de la República, al solicitar del Supremo Gobierno la inmediata promulgación de la Ley, pues el grado de malestar a que se ha llevado al Magisterio asume caracteres de extrema gravedad, de cuyas consecuencias esta Directiva no sería responsable.

EL CONSEJO DIRECTIVO NACIONAL DE LA FEDERACION DE EDUCADORES DE CHILE

CRONICA POLICIAL

UN OBRERO DECAPITADO POR UNA SIERRA CON LA QUE TRABAJABA

LE SECCIONO PARTE DEL HOMBRO Y EL CUELLO

A las 16 horas de ayer, murió a consecuencia de un accidente un obrero que se encontraba trabajando en una picadurío de leña.

En efecto, a la hora indicada en circunstancias que Ricardo Barrueto Pérez, de 35 años, se encontraba cortando leña con una sierra mecánica, se saltó la hoja afilada por un accidente cuyo origen se desconoce.

Desgraciadamente la sierra cortó parte del hombro del infortunado obrero y después el cuello, en tal forma que casi se lo separó del tronco, igual que una guillotina.

Barrueto Pérez sufrió una muerte instantánea, quedando el cuerpo en medio de una verdadera laguna de sangre que emanaba a borbotones de sus profundas heridas.

El cadáver, por orden del Juez, fué enviado al Instituto Medico Legal.

LOS TERRENOS DEL ZANJON DE LA AGUADA HAN SIDO DESTINADOS PARA UNA AVENIDA Y PARQUE

EL VECINDARIO NO SE EXPLICA QUE AHORA SE PRETENDA UBICAR EN ELLOS A POBLADORES DE EL PINO

Verdadera alarma ha producido entre el vecindario de la comuna de San Miguel, la noticia de la ubicación de los pobladores de "El Pino" en los terrenos de la faja del Zanjón de la Aguada entre la Gran Avenida y la calle San Ignacio.

Es sabido que desde hace algún tiempo hay el proyecto de abrir en esa faja una avenida, como trozo de la gran arteria que habrá de unir Ñuñoa con San Miguel y Maipú.

Cuando S. E. el Presidente de la República, don Juan Antonio Ríos, oyendo un clamor de los vecinos, resolvió que no se construyera el paso sobre nivel de la calle San Diego, dispuso que se abriera una Avenida en los terrenos del zanjón desde la calle Santa Rosa hasta San Ignacio.

Pues bien la colocación de las chozas de las mil quinientas personas que viven en "El Pino", sería una inconveniencia para la apertura de la avenida en proyecto y además constituiría un pésimo espectáculo a la entrada de la comuna de San Miguel.

Los diferentes comités de vecinos y la Unión Vecinal han tenido ya reuniones y han encargado a sus mesas directivas que hagan las diligencias necesarias para evitar la colocación de aquellos pobladores en la faja del Zanjón y que se busque otro sitio con este objeto.

La Asamblea Radical de San Miguel designó también una comisión, presidida por el diputado señor Ahumada, para que haga iguales gestiones.

SE AMPLIARAN LOS SERVICIOS DE RESTAURANTES POPULARES

NUEVOS LOCALES SE ABRIRAN EN ARICA E IQUIQUE. — FINANCIAMIENTO DE ESTE PLAN

El Gobierno iniciará una política de ampliación y mejoramiento de los servicios de restaurantes populares, con el objeto de hacer llegar sus beneficios a aquellas ciudades en que aun no existen o se encuentran en condiciones precarias.

El Director General de Restaurantes Populares, señor Alfredo Larraín Neil, quien acaba de regresar de una visita inspectiva por la zona norte, visitó ayer al Ministro del Interior, don Eliecer Mejías, a fin de informarlo sobre los resultados de su viaje.

Posteriormente, el Ministro señor Mejías, informó a los periodistas que se habilitarán restaurantes populares en las ciudades de Arica e Iquique, donde no existen en la actualidad. El local que funciona en Antofagasta será ampliado, debido a la acogida que ha encontrado en los elementos de trabajo.

Esta campaña gubernativa se aplicará también en otras ciudades del norte y sur del país, para ir en ayuda de los trabajadores.

El Ministro señor Mejías, anunció a los reporteros que el martes de la próxima semana asistirá a la sesión del Consejo de Auxilio Social para interiorizarse más en la labor de estos Servicios y cambiar ideas en cuanto al financiamiento y realización de los planes ya indicados.

REVISTA DE GIMNASIA DE LA ESCUELA NORMAL N.o 1

SE EFECTUARA EL PROXIMO SABADO

La Escuela Normal N.o 1 terminará sus actividades de Educación Física en el presente año con una Revista de Gimnasia que tendrá lugar el sábado próximo en el Estadio de la Escuela de Carabineros, cedido gentilmente por la Dirección de ese establecimiento.

Es doble la finalidad que se persigue con esta presentación: demostrar la preparación que adquieren las Normalistas durante el año escolar y cooperar económicamente a la adquisición del material necesario a las actividades de esta naturaleza.

El programa constará de tres partes: La primera es una Lección de Gimnasia Educativa, en que los ejercicios preliminares se ejecutan con acompañamiento de música, que, junto con desarrollar el ritmo y preparar al organismo para la ejecución de los ejercicios fundamentales halagan la vista y hacen gozar de un espectáculo muy agradable.

Los ejercicios morfológicos, que forman el cuerpo de la lección, se ejecutan libremente algunos, y otros con apoyo vivo.

Es de importancia hacer notar que se puede desarrollar una lección sin el auxilio de aparatos; por consiguiente, las normalistas están preparadas para trabajar eficientemente en la Escuela Primaria.

Juegos de competencia y ejercicios descongestionantes ponen término a la lección.

No se ha descuidado otros aspectos de la cultura física de las alumnas; en el segundo punto del programa figuran juegos de iniciación del básquetbol, deporte muy completo que se está generalizando con bastante provecho para nuestras jóvenes. Junto con estimular la alegría con estos juegos, se logra el dominio absoluto del manejo de la pelota, la rapidez y destreza, cualidades muy necesarias en la práctica de este deporte.

Finaliza el programa con una danza de movimientos delicados y artísticos que completan el cuadro de cultura física de las alumnas de la Escuela Normal N.o 1.

Este programa estará bajo la dirección de la profesora de Educación Física del Establecimiento señorita Elcira Salce P., de la señorita Georgina Riveros, profesora de Deportes, y de la señorita Doreen Young, profesora de Danzas.

ESTA EN VIAS DE ARREGLO CONFLICTO PRODUCIDO EN LA CIA. DE ELECTRICIDAD

LA GERENCIA DIO RESPUESTA A LAS PETICIONES DEL PERSONAL. — REUNION EN EL MINISTERIO DEL INTERIOR

Los Ministros del Trabajo y Defensa Nacional se entrevistaron en la mañana de ayer con el Ministro del Interior, don Eliecer Mejías. También concurrió a esta reunión el gerente de la Compañía de Electricidad, señor Joseph J. Cussen, con el objeto de tratar el problema relacionado con el conflicto del trabajo que se ha producido en dicha Empresa.

El señor Cussen en esta oportunidad, hizo entrega al Ministro del Interior de un memorándum que contiene la respuesta que la Compañía da a los empleados y obreros en relación con las peticiones de mejoramiento económico.

Interrogado el señor Bustos, sobre el particular, manifestó: "Si bien es cierto que las respuestas no satisfacen completamente las aspiraciones de los obreros, contienen algunos puntos que se pueden considerar como un indicio favorable para los peticionarios y que revelan que la Compañía no desea mantenerse en una política de intransigencia".

En la tarde, el gerente señor Cussen, en compañía de varios directores de la Empresa dió a conocer al Ministro señor Bustos otros aspectos de las respuestas dadas al personal. Agregó el señor Cussen que había peticiones que la Empresa no podía atender pero que esperaba comprensión de parte de los obreros y empleados que habían firmado con la Empresa, recientemente, un acta de avenimiento.

EL GALPON DE LOS CHACAREROS EN LA FERIA NO LLENA SU FINALIDAD

ESTA OCUPADO POR COMERCIANTES QUE ARRIENDAN LAS PILASTRAS AL COMISARIATO. — LA MUNICIPALIDAD DEBE PONER TERMINO A ESTA CONCESION

DECLARACIONES DE UN REGIDOR

Desde hace largo tiempo funciona en el interior de la Feria Municipal un enorme galpón que el Comisariato arrienda a la Municipalidad para instalar allí a los "chacareros". La Corporación edilicia accedió a esto considerando la promesa formal de que ese galpón se destinaría únicamente a dichos productores.

Hemos sido informados por un regidor que esta promesa no se ha cumplido, ya que la inmensa mayoría de los comerciantes instalados en ese sitio no son productores, sino simples comerciantes, que pagan el arriendo de más o menos 50 pilastras al Comisariato, vendiendo los productos de chacarería a precios iguales que el resto de los comerciantes establecidos en la Feria.

Agregó el referido regidor que, por ahora, nada justifica que el Comisariato tenga ese galpón dentro del recinto de la Feria Municipal, y por lo tanto éste debe volver a poder de la Municipalidad. La finalidad que se persiguió ha sido desvirtuada; los chacareros o productores no han ocupado esas pilastras, cuyo arriendo percibe indebidamente el Comisariato.

EL PROBLEMA DE LOS AMBULANTES

Ya todos sabemos —agregó nuestro informante— que dentro de la Feria existen no menos de 250 comerciantes ambulantes que a veces se instalan caprichosamente en cualquier parte, perjudicando a centenares de comerciantes instalados que cumplen con todos los requisitos que les exige la Municipalidad: control de precios, pagos, etc.

Estos numerosos comerciantes ambulantes —sobre quienes se ejerce un escaso control— deben ser ubicados dentro del galpón de los chacareros, poniendo de una vez término a las justificadas protestas de los comerciantes establecidos. Para ello habría necesidad de que la Municipalidad pusiera término a la concesión otorgada al Comisariato, que por ahora se limita a hacer un espléndido negocio con el arriendo de las mencionadas pilastras. En esta forma se pondría término a un estado de cosas que no debe continuar, y los numerosos comerciantes ambulantes que hay en la Feria serían debidamente ubicados y podrían ejercer su comercio sin ocasionar mayores molestias.

Programa completo de la vigésima fecha quedó confeccionado anoche

EL DOMINGO, EN SU CANCHA, LA UNIVERSIDAD CATOLICA RECIBIRA LA VISITA DEL PUNTERO DEL TORNEO PROFESIONAL: GREEN CROSS. — AU DAX-SANTIAGO, EN EL ESTADIO NACIONAL

Aparte del programa que consignamos más adelante, el directorio de la Asociación Central de Fútbol de Santiago, se abocó anoche a distintos problemas internos y de organización de los espectáculos, cuyos detalles serán condensados posteriormente en un reglamento especial.

También dispuso en esta ocasión, con la aprobación unánime de los miembros del directorio y Consejo, otorgar libre acceso a los espectáculos que organice esta dirigente, a los señores Senadores y Diputados, para lo cual les bastará exhibir su carnet que los acredita como tal.

El programa quedó así:

Sábado 17:

Cancha de Av. Independencia N.o 2217.— A las 14.30 horas: Colo Colo con Badminton; árbitro, señor Francisco Rivas.

16.15 horas: S. National con Wanderers; árbitro, señor Higinio Madrid.

Director de turno, señor Ricardo Roach.

Domingo 18:

Estadio Nacional. — A las 14.30 horas: Unión Española con Universidad de Chile; árbitro, señor Vicente Leiva; 16.15 horas: Santiago con Audax; árbitro, señor David Amaro. Director de turno, señor Emilio Deik.

Cancha de Avenida Independencia N.o 2217.— A las 16.15 horas: U. Católica con Green Cross; árbitro, señor Carlos Leeson. Director de turno, señor Aquiles Frías.

Estadio El Tranque, Viña del Mar.— A las 16.15 horas: Everton con Magallanes; árbitro, señor Fernando Nicolás. Director de turno, señor Carlos Fortín.

EN EL UNION CHILE - ARGENTINA

Recientemente bendijo su estandarte el Club Deportivo Unión Chile Argentina. Con tal motivo se realizó un acto social que alcanzó especial brillo y al que asistió un buen número de deportistas del barrio San Diego, como se puede observar en la foto.

El Unión Chile Argentina cumplió el 25 de octubre su 5.o año de vida.

URUGUAY Y EL C. SUDAMERICANO

NO IRIA A LA JUSTA DE BUENOS AIRES

MONTEVIDEO, 12.—(U. P.).—El secretario de la Asociación de Fútbol uruguaya, Avelino Gerona, anunció que el miércoles próximo propondrá que Uruguay se abstenga de concurrir al Campeonato Sudamericano Extraordinario de Fútbol, que se proyecta para enero de 1946 en Buenos Aires, "por solidarizar con el auténtico pueblo argentino y en adhesión a los principios de libertad, justicia y derecho".

Gerona, en declaraciones a la prensa deportiva uruguaya, dijo que su proyecto incluye un llamado a los demás participantes para que adopten igual actitud.

BUENOS AIRES, 12.—(U. P.)— El presidente de la comisión de relaciones de la Asociación de Fútbol Argentina partirá en avión hacia México el miércoles próximo pero hará escalas en la costa del Pacífico para entrevistarse con los dirigentes del fútbol, buscando solución a las dificultades financieras que la Asociación informa existen para el sudamericano extraordinario del próximo año.

El presidente no ha revelado la naturaleza de sus proyectadas conversaciones. Según comentarios de la Asociación, hay varios países, incluso Chile, Perú y Bolivia, que han expuesto que sus condiciones financieras son difíciles. Sin embargo, recientemente, el presidente de la Asociación, general Eduardo Avalos, anunció que pediría el apoyo del Gobierno para realizar el campeonato.

BALMACEDA JUNIOR GANO UN TORNEO

Con los encuentros jugados entre San José, Artesanos La Unión y Balmaceda Juniors se ha puesto término al cuadrangular organizado por este último club con motivo de celebrar su primer aniversario social.

Participaron con dos elencos los clubes Balmaceda Juniors, San José, Artesanos La Unión y Mar del Plata.

En la última etapa se obtuvieron los siguientes resultados. Segundos equipos; Balmaceda venció por 3 a 0 al San José, siendo scorers Raúl Guzmán (2) y Castillo. Actuaron estos jugadores: Simón; Alvarez y Núñez; Flores, Orellana y Muñoz; Guzmán, Le Fort, J. Castillo, C. Torres (capitán) y González.

En el match de los primeros conjuntos del Balmaceda Junior y Artesanos La Unión, la victoria correspondió a aquel por 2 tantos contra 1. Autor de los goles fueron Monsalve y Andrade. Equipo del Balmaceda: Barros; O. Miranda y Leiva; Espinoza, Monsalve y R. Campbell; E. Campbell, Núñez, Andrade, Muñoz y González.

Con estos resultados los dos equipos del Balmaceda Juniors se clasificaron ganadores del cuadrangular ambos invictos. El segundo equipo terminó sin ningún gol en contra. Scorers del campeonato fué el jugador Andrade.

El cuadro de honor se adjudicó el trofeo "Raúl Laval".

EL C. D. "JORGE MELENDEZ" GANO EL CUADRANGULAR

Se puso término anteayer al campeonato cuadrangular especial de fútbol organizado por el Club Deportivo Roberto del Río-Escobar, correspondiéndole ocupar el primer puesto en las tres categorías a los equipos del Club Jorge Meléndez, por lo que esta institución se hizo acreedora al trofeo que estaba en disputa.

El primer cuadro del Jorge Meléndez F. C. estuvo integrado por Estrada; Navarro y Tapia; Vásquez Mena y A. Olivero; Bella, Torrijo, Miranda, Sánchez y G. Olivero.

CAMPEONATO ESPECIAL DEL CLUB "SALITRE"

El sábado último se puso término al torneo especial de fútbol organizado por el Deportivo Salitre, con los partidos efectuados en la cancha de la Fábrica de Paños El Salto. La clasificación final fué la siguiente: 1.o Distribuidora R C A Victor, premio Copa Caja Salitre; 2.o Deportivo Caja Salitre, premio Copa; Cía. Distribuidora R C A Victor; 3.o Deportivo Fundición Libertad, premio Copa Tejidos El Salto; 4.o Deportivo Tejidos El Salto, premio Copa Fundición Libertad. Como scorer de la competencia se clasificó el jugador Hernán Arce. También se hizo acreedor a un premio especial, el árbitro, señor Luis Fortunatti.

La reunión de clausura de este torneo en que se procederá a repartir los trofeos, se efectuará el próximo sábado en la tarde, en la cancha de la Fábrica de Paños de Tejidos El Salto, ubicada en Avenida Valdivieso 102.

Hubo un novedoso Torneo de Esgrima

EN LA DIVISION DE CABALLERIA

En la peana de la División de Caballería se efectuaron el sábado, los torneos de clasificación en espada y sable y el Campeonato por equipos interclubes; 'División de Caballería" y "Dirección Reclutamiento".

En la primera rueda de clasificación de espada, obtuvieron los primeros puestos Nilo Fladyl y Julio Paredes, del Club "Dirección de Educación Física", y Guillermo Cañón Tobar, del Club Universidad de Chile; en la segunda rueda, Hernán Fuentes, Edgardo Witt y Oscar Mendoza, quienes pasan a primera y segunda categoría. El universitario Demianeko quedó en 2.a categoría. Roberto Araneda, Mario López, Raúl Mandiola, Agustín Oyarzún y Adolfo Walasbluth, quedan en tercera categoría. Igualmente Enrique Riofrío.

En la prueba de sable, ocupó el primer puesto Enrique Balestreri, del Club Universidad de Chile, superando a Alberto Bravo, del Club División de Caballería; a Renato Gómez, del Club Estado Mayor del Ejército y a Oscar Mendoza de la "U". Segundo lugar, Bravo; 3.o Mendoza y 4.o Renato Gómez.

En la prueba por equipo en el arma sable, entre los clubes "División de Caballería" y "Dirección de Reclutamiento", hubo empate por victorias, aplicándose el Reglamento Internacional, ganó por menos estocadas recibidas" en conjunto el equipo de la División de Caballería, resultando en el primer lugar invicto, J. Salazar, quien se adjudicó el premio donado por D. Natalio Orlandini; 2.o lugar, Carlos Naranjo Gutiérrez, quien recibió el premio "Andrés Neubauer": ambos del Club División de Caballería. El señor Folsch, del Club Dirección de Reclutamiento, ocupó el 3.er lugar, recibiendo el premio "Enrique Accorsi".

CAMPO DEPORTIVO FUE INAUGURADO EN LA CIUDAD DEL NIÑO

Un acto de significativos caracteres constituyó la ceremonia que, con motivo de la inauguración de un campo deportivo, se efectuó ayer en la mañana en la Ciudad del Niño "Presidente Ríos" y que se vió prestigiado con la presencia del Embajador de Cuba Excmo. señor Jesús Valdés Crespo, quien presidió la ceremonia.

El campo deportivo queda ubicado en el "Hogar Cuba" de la Ciudad del Niño y fué construido gracias a la ayuda del Director General de Pavimentación de Santiago, señor Lermanda y a la cooperación del Director del establecimiento señor Dufeu y del capellán presbítero Alfredo Ruiz Tagle.

A la llegada del Embajador señor Valdés Crespo, la banda del establecimiento irrumpió en los acordes de la Canción Nacional cubana. Posteriormente el Capellán señor Ruiz Tagle, procedió a bendecir la cancha y luego el Embajador cubano cortó las lienzas que atravesaban el campo, dejándolo de esta manera inaugurado.

En seguida se jugaron partidos de básquetbol entre los hogares representativos de varios países americanos, finalizando la reunión con un cocktail que ofreció la Dirección del establecimiento.

ELENCO INFANTIL DEL CLUB BELLA JUVENTUD VENCIO A FERROVIARIOS

En el encuentro que sostuvieron anteayer por la competencia oficial de la Asociación Infantil de Fútbol de Santiago, los equipos de primera división del Bella Juventud y Ferroviarios, venció aquél por 6 tantos a 1.

El vencedor formó así: Becerra; Bentían y Fuentes; Ponicio, Ilabaca y Acevedo; Maturana, Bello, Castañeda, Gallegullos y Acevedo.

LOS RESULTADOS DE PARTIDOS AMISTOSOS

En los encuentros amistosos librados anteayer se registraron los siguientes resultados:

GOLDEN STAR.— En sus presentaciones frente al M. Maldonado, perdió con el segundo y tercer equipos, por 4 a 3 y 3 a 0, respectivamente y venció con el primero, por 2 a 1.

DEPORTIVO ÑUBLE.— Derrotó al Club B. Olivares, con el primero y segundo elencos, por el score mínimo y empató con el tercero, a 1 goal.

POBLACION VIVACETA. — Ganó con el primero al Estrella Solitaria, por 2 a 0; empató con el segundo a 1 goal y perdió con el tercero, por 2 a 1.

JUVENIL POBLACION HUEMUL.— En el encuentro que sostuvo frente al Unión Carmen, se impuso por 3 tantos contra 1.

NATIONAL JUNIORS.— Venció al Estudiantes Rítmicos, con su primer elenco, por 3 a 2; perdió con el segundo, por el score mínimo y se impuso con el tercero, por 3 a 1.

HORACIO SUAREZ F. C.— Empató a dos goles con el cuadro de honor del M. Yávar y venció con su segundo elenco por 2 a 1.

EMZAP F. C. — Tres triunfos alcanzó en sus compromisos con el Costa Azul; el tercero venció por 2 a 0; el segundo, por 1 a 0 y el primero por 3 a 0.

SANTOS AYBAR.— Holgadamente se impuso sobre el Alianza Viguera, con su primer elenco, siendo el score de 5 tantos a 0. Los segundos elencos empataron sin score.

COLON AMERICA.— Con sus tres elencos derrotó al Colon Juniors; el segundo y tercero, vencieron por 3 a 0 y el primero, por 2 a 0.

Torneo de Tiro de Fusil organizado por la A. Bancaria

GANO CAJA CREDITO AGRARIO

En el stand del Club Nacional se realizó un interesante torneo de tiro de fusil organizado por la Asociación Bancaria y contó con la participación de diez equipos.

Cada equipo se hizo representar por tres tiradores, disparando desde la distancia de 200 metros sobre blanco internacional de diez zonas, con diez tiros válidos y uno de prueba opcional. Dirigió el torneo el señor Antonio Neubauer.

La clasificación final fué la siguiente:

1.o— Caja de Crédito Agrario con 227 puntos; 2.o) Caja de Crédito Minero con 223 puntos; 3.o) Banco de Londres y América del Sud, con 221 puntos; 4.o) Banco de Londres y América del Sud (B), con 206 puntos; 5.o) Caja Agraria, con 188 puntos; 6.o) Caja Reaseguradora de Chile, con 157 puntos; 7.o) Banco Edwards y Cía., con 134 puntos; 8.o) Banco Edwards y Cía. (B) con 112 puntos; 9.o) Caja de Crédito Minero (B) con 98 puntos.

Clasificación individual: 1.o) Tobías Fuentealba (Banco Londres) con 84 puntos; 2.o) Roberto Gacitúa (C. Crédito Agrario) con 82 puntos; 3.o) Ricardo Ibáñez (C. Crédito Minero) con 81 puntos; Miguel Ibáñez (Caja de Crédito Agrario) con 81 puntos; 4.o) Alberto Coo (Caja de Crédito Agrario con 77 puntos.

Programa triple de basketball oficial se hará esta noche

EN CANCHA FAMAE

En la cancha de calle San Ignacio frente a Franklin, se cumplirá hoy una de las fechas finales del campeonato oficial de la Asociación de Básquetbol de Santiago.

El programa de la reunión, que comenzará a las 20.45 horas, comprende los siguientes encuentros: Internacional con Stade Francais; Asociación Cristiana de Jóvenes con Green Cross y Deportivo Sirio con Barcelona, éste último uno de los quintetos que mejor se ha desempeñado en la temporada de 1945.

Los equipos:

DEPORTIVO SIRIO.— Mohana, Gez, Awad, Bejer, Tala.

BARCELONA.— Torm, Stambuck, Parra, Haysang, Menares.

Y. M. C. A.— Kapstein, Hernández, Cornejo, Kruger, Lizarzaburú.

GREEN CROSS.— Tijmes, Cerda Verdugo, Muñoz, López.

INTERNACIONAL. — Salamovich, Ramos, Ziomi, Brotfeld, San Martín.

STADE FRANCAIS.— Fernández, De la Vega, Lamas, Acharán, Romeo.

VARIAS NOTICIAS SOBRE DEPORTES

DIRECTORIO. — El nuevo directorio del Deportivo Miguel Muñoz está integrado así: presidente, señor Alamiro Guerra; vicepresidente, señor Manuel Muñoz; secretario, señor Segundo Guerra; prosecretario, señor Miguel Muñoz; tesorero, señor Ernesto Arias; protesorero, señor Manuel Espinoza y directores, señores Jorge Martínez y Raúl Saavedra.

BASQUETBOL. — En la cancha de la Dirección de Sanidad, se enfrentarán hoy a las 20.30 horas, con dos quintetos femeninos, los clubes Arturo Olavarría y dueño de casa.

BARRA DE LA "U".— El viernes a las 18 horas, en el Liceo de Niñas N.o 1, se cumplirá el primer ensayo de la "barra" de la "U", la cual intervendrá en el clásico universitario que se hará el 21 en el Estadio Nacional.

FUTBOL.— En la administración de las canchas ex Canódromo se ha abierto un registro de inscripciones para el torneo especial de fútbol entre teams de barrios, que tendrá como estímulo principal una placa donada por el señor E. Millington Drake.

INSTITUTO PEDAGOGICO. — Hizo suyo el trofeo "Serapio Cabello", al derrotar en básquetbol y fútbol a los seleccionados de las Asociaciones de San Fernando. En básquetbol ganó por la cuenta de 50 a 47 y en fútbol, por 5 a 4.

CITACIONES

C. D. SOCIEDAD NACIONAL DE AGRICULTURA.— A los delegados de los clubes El Tattersall y Caja de Crédito Agrario, mañana a las 18.30 horas, en su secretaría.

ASOCIACION DEPORTIVA DE CAZA Y PESCA.— Reunión general, mañana a las 21 horas, en el Stade Francais.

Séptimo Congreso Chileno de Cirugía

ORGANIZA LA SOCIEDAD DE CIRUJANOS DE HOSPITAL

Entre los días 4 y 7 de diciembre próximo se llevarán a efecto simultáneamente, en esta capital el VII Congreso Chileno de Cirugía y la XIV Semana de la Experiencia Quirúrgica, torneos que organiza anualmente la Sociedad de Cirujanos de Hospital, y que congregarán a facultativos de todo el país y de Argentina y Uruguay.

Se nos ha pedido informar que pasado mañana 15 de noviembre termina el plazo de recepción de las contribuciones a los temas oficiales, como también los trabajos sobre temas libres y cinematografía, los cuales deben ser enviados a la Secretaría General de la Sociedad de Cirujanos de Hospital, casilla 2843, Santiago, antes de la fecha mencionada. Se ha resuelto aceptar adhesiones por telegrama y aun el envío por este medio de los trabajos por presentarse, a la dirección postal citada.

Se advierte que el reglamento del Congreso estipula como extensión máxima para los trabajos, doce páginas, para las contribuciones, y quince, para los temas libres, dactilografiadas a 28 renglones en cada una.

El temario del Congreso es el siguiente:

Symposium sobre shock: Relatores: Fisiopatología, profesor doctor Samuel Middleton. Clínica y tratamiento: doctor Pedro Piña.

Primer tema oficial: Cáncer del recto. Relatores: profesor doctor José Estévez y profesor doctor Arnaldo Yodice.

Segundo tema oficial: Ectopia testicular. Relatores: Aspecto quirúrgico, doctor Carlos Urrutia; Aspecto Urológico, doctor Eduardo Abud.

Tercer tema oficial: Cirugía de la esterilidad en la mujer. Relator, doctor Héctor Cruz.

COORDINACION DE LAS ACTIVIDADES DE DEFENSA CIVIL

Desde hace algún tiempo la Defensa Civil de Chile ha comenzado una labor de coordinación de sus actividades con las instituciones que a través de sus actividades puedan realizar una franca cooperación a los anhelos y finalidades de esta entidad.

El objeto inmediato de esta cooperación y de la labor coordinadora, es obtener el mayor rendimiento deseado en las actividades a desarrollar. Así para los casos en que la Defensa Civil le corresponda actuar, conocerá mejor las actividades y condiciones en que se desarrollará el trabajo y los elementos que puede disponer al servicio de cada situación.

Actualmente la Defensa Civil realiza al mismo tiempo una activa labor en las fábricas y en las escuelas por medio de su Departamento de Divulgación y con la cooperación de entidades culturales que se han colocado al lado de esta institución nacional.

La finalidad fundamental es evitar que en cada caso de emergencia se desarrolle una actividad desordenada que siempre resulta perjudicial cuando los elementos técnicos no tienen el control de la situación.

Tanto la labor coordinada con las instituciones fiscales, semifiscales, municipales o particulares y la que se realiza en fábricas y escuelas, obedece a un plan que se ha preparado de acuerdo con los elementos que representan a cada una de las instituciones invitadas a colaborar.

TRANSMISIONES DE EXTENSION UNIVERSITARIA

Mañana a las 21.45 horas, por Radio Chilena se transmitirá el libreto de Andrés Sabella, intitulado "Donde la muerte sirve a los vivos".

El libreto de Sabella nos muestra un aspecto de las actividades de la Escuela de Medicina, integrando la selección de libretos que ponen de relieve las múltiples facetas de la enseñanza universitaria.

MES DE MARIA
POR
R. VERGARA ANTUNEZ
PRECIO: $ 10.—
Ed. abreviado, (pasta $ 8.—) Rústica, $ 5.—
Descuentos para Libreros y Revendedores.
Estampas y objetos para Recuerdos y Regalos de 1.a Comunión
Estampas para recordatorios
ZAMORANO Y CAPERAN
COMPAÑIA 1015 - CAS. 362
TELEFONOS: 80726-27 y 28
SANTIAGO

COMITE PRO UNIDAD DE LOS EE. PARTICULARES

En su última sesión, este Comité, del que forman parte la CONEP, FIEP y CONSIEP, y que actúa bajo el patrocinio de la Sociedad Empleados de Comercio, acordó citar a una asamblea amplia de las mesas directivas y delegados de esas centrales, para el miércoles 21 del actual a las 21 horas, a fin de estudiar y resolver en conjunto, las divergencias que puedan existir en relación con los proyectos de jubilación, sindicalización obligatoria, autonomía de la Caja de Previsión y estructuración de la Central Unica de los EE. PP.

Como ya se ha informado, entre las tres Centrales hay casi la unanimidad de pareceres en las ideas matrices de esos proyectos, y sólo falta ponerse de acuerdo en sus detalles.

Para el caso que en la citada reunión se logre la unanimidad de opiniones, existe el propósito de firmar, desde ya, un compromiso de unidad total del gremio, resolviéndose, también, la forma en que continuarían actuando las tres Centrales, hasta la realización del gran Congreso de Unidad, ya sea independientemente, o bajo un Comando Unico.

GOBERNADOR DE LOS ANDES FUE RELEVADO DE SUS FUNCIONES

Ayer se dió curso a un decreto del Ministerio del Interior por medio del cual se relevó de sus funciones al Gobernador de Los Andes, don Julio Labbé Jaramillo, y se designó en su reemplazo a don Ramón Echeverría Puga.

Según supimos, esta medida se adoptó en vista de haberse negado el señor Labbé Jaramillo a presentar su renuncia, que le fué pedida por razones políticas y de confianza.

CONCENTRACION DE LOS PROFESORES SE EFECTUARA HOY

La directiva del Movimiento Económico del profescrado ha continuado preocupándose de la situación creada al proyecto de ley de mejoramiento de sueldos del Magisterio como consecuencia de la observación al artículo 12, acordada por el Ejecutivo.

En la mañana de ayer sostuvo una entrevista con el Presidente de la Cámara de Diputados. El Sr. Coloma manifestó que el veto sería considerado por la Cámara en su sesión del miércoles.

Preocupada la Federación de Educadores de obtener sin mayores dilaciones la inmediata promulgación de la ley, celebrará hoy una entrevista con S. E. el Vicepresidente de la República a fin de solicitarle las medidas del caso para el logro de este objetivo.

Los profesores se concentrarán hoy a las 18.30 horas en el Liceo de Niñas N.o 1, para oír la cuenta que sobre este problema darán los dirigentes de la FEDECH.

SE CREO UN GRADO VOCACIONAL EN LA ESC. DE TALAGANTE

El Ministro de Educación don Juan Antonio Iribarren ha firmado un decreto por el cual se crea un grado vocacional anexo a la Escuela Primaria N.o 20 de Talagante.

Esta creación tiene importancia porque forma parte del plan del Ministerio, que se propone intensificar, en las escuelas primarias, la educación profesional a fin de que los alumnos no solamente adquieran la cultura mínima general, sino que la preparación efectiva para ganarse la vida y ser elementos reales de la producción nacional.

TERCER FORO SOBRE "SUELDOS, SALARIOS Y COSTO DE VIDA"

El interesante y movido debate que sobre "Sueldos, salarios y costo de la vida" se está efectuando en la Universidad de Chile, bajo los auspicios del Instituto de Opinión Pública, culminó con las documentadas exposiciones que durante la tercera sesión del foro, hicieron los señores Selim Carrasco y Víctor Krüger.

El Dr. Selim Carrasco, del Departamento de Alimentación del Comisariato de Subsistencias y Precios, esbozó un detallado plan de reestructuración de la administración pública que contempla la creación de los Ministerios de Economía y de Alimentación, respectivamente, la fundación de un Banco Central de Crédito y el control efectivo de todas las actividades relacionadas con las subsistencias del pueblo, incluyendo la resolución del problema de la habitación y el abaratamiento de la vida en general.

Por su parte, el profesor universitario, Dr. Víctor Krüger, fundamentó un novedoso proyecto de establecimientos del Banco del Estado y la abolición de todos los impuestos vigentes, reemplazando a éstos últimos por un tributo único de dos por mil sobre todas las operaciones del circulante monetario.

CLUB DEPORTIVO UNIVERSIDAD CATOLICA
ADMINISTRACION GENERAL
RESERVA DE ENTRADAS PARA EL CLASICO
La reserva de entradas para el clásico se harán solamente hasta el 15 de noviembre, a las 21 horas. Las entradas se venderán los días 16, 17, 19 y 20. Los impuestos se venderán solamente los días antes indicados en la Secretaría del Club. No se venderán impuestos en el Estadio Nacional.
TRIBUNA NUMERADA .... $ 70.— GALERIAS .... $ 6.—
TRIBUNAS DE PRIMERA .... 30.— IMPUESTOS PARA SOCIOS .... 2.—

Valentín Camus, el entusiasta peso pesado

Oscar Francino, el magnífico representante de la Aviación

Mario Valdés, que enfrentará a un rival difícil. Videla

José Castro, el popular peso mosca

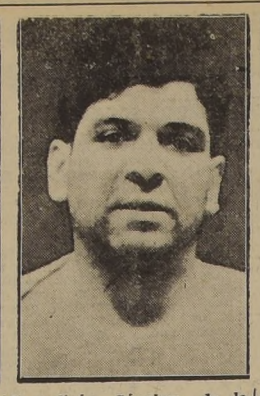
Caupolicán Sánchez, de la Aviación, el más fuerte boxeador del torneo

Celestino González, peso gallo, campeón

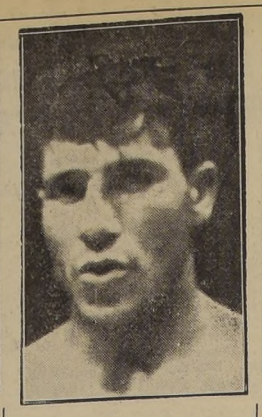
José Valenzuela, Cloroformo

Guillermo Vicuña, el peso liviano que enfrentará a Francino

9 combates por la semifinal del Campeonato Nacional se realizarán hoy

ESTOS MATCHES SE EFECTUARAN EN EL CAUPOLICAN. — LA ATRACCION SERAN CASTRO, VIDELA, FRANCINO, VICUÑA, CLOROFORMO VALENZUELA, OCHOA, CRUZ Y CAUPOLICAN SANCHEZ

Esta noche en el ring del Teatro Caupolicán se cumplirá la segunda etapa semifinal del Campeonato Nacional de boxeo aficionado, cumpliéndose con tal motivo un programa que, por muchos conceptos merece el calificativo de excepcional, siendo el mejor de cuantos se han realizado hasta ahora y muy posiblemente superior también al de la final que se efectuará el sábado próximo en el mismo local.

Por circunstancias especiales, los nueve encuentros anunciados para esta noche son de gran importancia, y muchos de estos combates revisten mayor interés que el match que quedará para la final, pudiendo anticiparse que en algunas categorías la definición del campeonato, está circunscrita el resultado de esta noche.

Así por ejemplo, podemos destacar la pelea de los moscas, cuyo vencedor de hecho quedará como campeón, en el gallo, donde el vencedor se enfrentará a Luis González; en los pluma, donde los dos mejores son los Valdés y Videla, y cualquiera ha de ganar a Sanhueza, de Tomé, etc.

CATEGORIA MOSCA

En la categoría mosca se medirán por la semifinal de esta noche, José Castro, campeón de Chile, y Eduardo Cornejo, de Santiago, en un match que, sin lugar a dudas, tendrá caracteres de suma importancia.

Si bien el campeón Castro ha revelado un estado físico excepcional en los encuentros hasta ahora sostenidos, habiendo ganado a Juan Vera, de San Bernardo, por K. O. al primer round a Agusto Casas, de Osorno, por puntos, y finalmente a Manuel Rebolledo, Militar por W. O.

En los dos primeros combates, Castro ha puesto en evidencia ese enorme bagaje de conocimientos, habilidad, rapidez y poder físico excepcional, que lo hacen destacarse como el campeón más seguro en su categoría.

El pequeño pugilista de Santiago, Eduardo Cornejo, es el más hábil e inteligente de los pugilistas de la nueva generación. Sus conocimientos técnicos, su excepcional golpe izquierdo recto, rapidez y noción de distancia, le permiten mantenerse ventajosamente ante cualquier adversario, y esta noche será, sin duda, un rival en extremo difícil para José Castro.

Ha ganado Cornejo a Luis Troncoso, de Corral y Marcelino Vega, de Viña del Mar por puntos, y a Erasmo Ibáñez, de Talca, por retiro al segundo round, debiendo considerar que éste último, en la primera serie, reveló grandes aptitudes; sin embargo, Cornejo lo dominó sin el menor contrapeso hasta obligarlo a abandonar el combate.

CATEGORIA GALLO

Es el del peso gallo un combate sensacional. Veremos a Francisco Barría, la revelación de este torneo, frente al campeón Celestino González.

Barría, es un muchachito que desde su primer encuentro impresionó favorablemente. Ante Pedro Osorio, de María Elena, un muchacho de más contextura física que él, pasó por momentos difíciles, reaccionó y ganó finalmente una pelea poco menos que imposible, gracias sólo, a su excepcional vitalidad y corazón.

Sus triunfos posteriores sobre Alfredo Saavedra, de San Bernardo, por puntos, Ramón Barría, de Río Bueno por K.O.T. al primer round, y últimamente sobre Lisandro Araya, de Chuquicamata por puntos, en uno de los encuentros más ardorosamente disputados de todo el campeonato, confirmaron sus apreciables medios combativos, tanto que, son muchos los que lo consideran como el más seguro campeón de su categoría.

Es impresionante este pequeño gran boxeador. Sus arrestos en el ring son de tal envergadura que resultan sus encentros de un alto interés emotivo.

Su rival de esta noche es el campeón Celestino González, que ganó primero a Juan Cárdenas, de Punitaqui, por puntos, después a Santiago Valderrama, de Valparaíso, por puntos, y, finalmente, en un combate muy estrecho y violentamente disputado, a Jorge Cantillanos, Militar por puntos.

Este combate promete ser uno de los más violentos y reñidos del programa de esta noche.

CATEGORIO PLUMA

También habrá en los pluma una pelea sensacional. Manuel Videla, el científico exponente de la Asociación Naval, que este año se ha visto en gran estado, tendrá un rival empeñoso y fuerte en "Caballito" Mario Valdés, de Santiago.

Videla, con sus triunfos sobre Rafael Briones, Arica; René Oyarzún, Magallanes, por K.O.T. al tercer round, y Armando Romo, Universidad de Chile, ha debido hacer el perdona vida. En realidad, la actitud de Videla ante la manifiesta superioridad frente a sus rivales, le ha valido los mejores aplausos, pues no ha querido aprovechar la ventaja para castigar a sus adversarios en forma despiadada y los ha tratado a todos con generosidad, dejando la impresión de un estado excepcional.

Caballitos esta vez será el primero que lo exigirá, pues reúne este buen elemento de Santiago todos los atributos para considerarlo un buen elemento, y así lo ha demostrado en sus recientes peleas con Segundo Sanhueza, de Valparaíso, Mario Fernández, de Sewell, René Espinoza, Ferroviario y Héctor Aguirre, campeón de 1944.

Valdés es un muchachito fuerte y valiente, que aunque lento para la categoría, impresiona por su valor y decisión en los momentos difíciles.

CATEGORIA LIVIANO

La de los liviano será una pelea estelar. Actúan Oscar Francino, vicecampeón de Chile, y Ferroviario y Guillermo Vicuña, ex campeón de la categoría.

A Francino todos lo reconocían una de las primeras opciones al título de peso liviano, pero ahora, después del triunfo que Vicuña logró sobre Francisco Bahamondes hay que reconocer a la vez que este peleador ferroviario, de una vitalidad inquebrantable, de un corazón enorme y un empuje incontrarrestable, hay que pensar seriamente en él.

Francino se impuso a Edor Benavides, de Corral, por K. O. al segundo round, y por puntos a Humberto Domínguez, de María Elena, y Vicuña ha ganado en este torneo a Oscar Vega, de La Serena, por K. O. al segundo round; a Alfredo Moya, de Curicó, por puntos, y a Francisco Bahamondes, Militar, por puntos, con lo que ha venido a evidenciar sus grandes condiciones actuales.

Será esta la pelea de más emoción por el estilo de los rivales, pues, mientras Vicuña tratará de liquidar cuanto antes a Francino, éste con mejor boxeo, mayores condiciones físicas, especialmente estatura, tratará de mantenerlo a distancia y contragolpearlo cada vez que intente un ataque a fondo.

CATEGORIA MEDIOMEDIANO

El sensacional campeón de peso mediomediano, José Valenzuela, "Cloroformo", será nuevamente esta noche sometido a una prueba de fuego con Mario Guerra, de Valparaíso.

Valenzuela, que después del triunfo que logró sobre la Bomba Atómica, Antonio Rojas, de Santiago, quedó consagrado como el mejor de los campeones de Chile actual, tendrá una seria dificultad hoy al enfrentar a un muchacho que, como Guerra, posee un desplazamiento rapidísimo un alcance de brazos excepcional y una izquierda recta que hostiga a sus rivales.

Ha ganado hasta ahora a Manuel Gutiérrez, de Schwager, por K. O. al primer round; a Jesús Zelada, de María Elena, y Jorge Molina, de Osorno, por puntos, demostrándose en todos estos encuentros como un exponente de valer, especialmente en el último match que sostuvo con Nicasio Arancibia, de San Felipe, a quien ganó magníficamente, no obstante estar en la lona en el primer round.

Valenzuela venció a Daniel Hernández, de San Bernardo por K. O. al tercer round, y a Rojas por puntos, bastando sólo ésta última pelea para dejar la más alentadora impresión, pues su comportamiento fué el de un verdadero campeón.

El aplomo de Valenzuela ha venido a dar la impresión de que es un peleador de grandes recursos, y ante el cual hay que disponer de muchos y muy poderosos medios para superarlo.

COTEGORIA MEDIANO

Oscar Calderón, de Santiago, y Francisco Reyes, militar, son los encargados de este combate. Al tomar en consideración que el de Santiago es un peleador empeñoso, firme y valiente, podemos considerarlo digno rival de Reyes, no obstante que éste en sus últimos encuentros se ha revelado en un estado físico excepcional.

Calderón ha ganado a Pedro Bravo, de Sewell, Carlos Bórquez, de Magallanes, y César Jara, Naval, a todos por puntos elementos en los que se había cifrado muy fundadas esperanzas. No obstante el santiaguino con un estilo propio, ha logrado resistir y dar cuenta de ellos.

Reyes en su último encuentro ante Heriberto Flores, de Arica, a quien puso K. O. al segundo round, dejó de manifiesto su gran estado actual. En sus peleas anteriores, ganó a Miguel Salfate, de Rancagua, y Herminio Saavedra, de Victoria, por puntos, en dos peleas sensacionales, en las que pasó por momentos difíciles, pero su cancha le permitió sobreponerse ante contendores muy calificados y ganar en forma impresionante.

CATEGORIA MEDIOPESADO

Las dos semifinales del peso medio pesado se efectúan esta noche. Una entre Eulogio Cruz y Lucas Ochoa, y la otra entre Caupolicán Sánchez y Ramón Sanhueza.

Del primer encuentro podemos decir que, aún cuando Cruz es favorito por sus apreciables medios, debemos convenir en que Ochoa tiene gran chance, pues el Naval es desparejo y a veces hace una gran pelea.

Cruz ha ganado a Vital Ponce, de Chuquicamata y Juan Mejías, de Pedro de Valdivia por K. O. al primer y segundo round, respectivamente, y Ochoa se impuso a Hernán González, de San Bernardo, por puntos, y a Jorge Peñaloza, de Santiago, por K. O. al tercer round.

La pelea de Sánchez con Sanhueza será sensacional, pues el de la Aviación, Sánchez, es el más "guapo" de los peleadores de este torneo y tendrá en Sanhueza a un digno rival, pues están peleador como él y resiste igual.

Sánchez ha ganado a Andrés Chateaux, de Corral, por K. O. al tercer round; a Luis Díaz, Osorno, por K. O. al segundo, y, finalmente, a Heriberto Araya, de Iquique, por puntos en uno de los encuentros más sensacionales de todo el campeonato.

Sanhueza, de mejor técnica que su rival, más aplomado y sereno, ha conseguido derrotar a Oscar Aguayo, militar, en uno de los encuentros más violentos del torneo y, finalmente, a Ernesto González, de Viña del Mar, por descalificación.

CATEGORIA PESADO

Valentín Camus, ex campeón de Chile, enfrentará en la semi final de los pesados a Adán Amigo, Militar. Este encuentro promete caracteres violentos, pues el Militar es un fuerte golpeador y Camus está bien, como lo demostró en su único match en este torneo ante Pedro Silva, de Santiago, a quien puso K. O.

Amigo ha peleado con Eduardo Miranda y Joaquín López, a los que noqueó al primer round, y, finalmente, a Juan Garrido, vicecampeón, al que ganó por puntos.

LAS ENTRADAS

Se nos pide hacer presente al público que tiene entradas reservadas, que estas deben ser retiradas ants de las 18 horas Después de esa hora serán puestas a la venta.

Los precios son de ochenta pesos los rings de primera y segunda fila, sesenta la tercera, cuarta y quinta fila; cincuenta pesos la palatea numerada; veinte el anfiteatro y diez la galería.

Las entradas numeradas estarán a la venta desde las 10 de la mañana en punto.

A LAS 19 HORAS

A fin de evitar aglomeraciones, las puertas y boleterías de anfiteatro y galería se abrirán a las 19 horas.

LOS QUE PELEAN ESTA NOCHE

Damos a continuación el programa que se realizará esta noche en el ring del Caupolicán, correspondiente a la rueda semifinal del Campeonato Nacional:

CATEGORIA MOSCA.—José Castro, campeón; Eduardo Cornejo, Santiago.

CATEGORIA GALLO.—Francisco Barría, Corral; Celestino González, Lota.

CATEGORIA PLUMA.—Ramón Videla, Naval; Mario Valdés, Santiago.

CATEGORIA LIVIANO.— Oscar Francino, campeón; Guillermo Vicuña, Ferroviario.

CATEGORIA MEDIOMEDIANO. — José Valenzuela, campeón; Mario Guerra, Valparaíso.

CATEGORIA MEDIANO—Oscar Calderón, Santiago; Francisco Reyes, Militar.

CATEGORIA MEDIOPESADO.—Eulogio Cruz, seleccionado; Lucas Ochoa, Naval; Ramón Sanhueza, Concepción; Caupolicán Sánchez, Aviación.

CATEGORIA PESADO.—Valentín Camus, Naval; Adán Amigo, Militar.

ACTUALIDAD RADIAL

ESFUERZO LOABLE

RECIENTEMENTE Radio "Sociedad Nacional de Minería" inauguró un nuevo e interesante programa que se transmite los martes, jueves y sábado a las 22 horas, y que ha titulado "Gran Revista Radial 1945", con shows que se realizan en el excelente Salón Auditorium de esta emisora.

Desde la transmisión inaugural éste programa demostró su indiscutible calidad y categoría artística. No se ha descuidado detalle alguno, y todo ha sido previsto como para dar a estos programas el realce que han menester. Así, los libretos muy bien escritos y presentados impecablemente por Carlos de la Sotta, prestigioso locutor de nuestra radiotelefonía.

En lo que a artistas se refiere, nada hay que objetar, sino, por el contrario, aplaudir el criterio con que ellos han sido escogidos y seleccionados; los autores y los asistentes al auditorium pueden gustar en esta "Gran Revista Radial 1945", que está presentando Radio Sociedad Nacional de Minería de las interpretaciones que para ellos hacen las connotadas figuras de la radio y el cine que nombramos más adelante.

Blanca Negri, cancionista internacional de gran cartel; Sonia y Miryam, dúo de gran simpatía, innegables condiciones artísticas y muy popular; Kika, cantante melódica, artista de cine, con innumerables admiradores entre los radioescuchas; Cora Santa Cruz, cancionista, artista de cine, que día a día viene cimentando su renombre; Ricardo Pimentel, excelente humorista, a quien el público acogió con simpatía y aplausos; universal imitador de voces, en lo cual se luce imitando magistralmente a Pepe Arias, Luis Sandrini y muchos más; Los Indios Tabajaras, dúo brasileño que en sus presentaciones llama poderosamente la atención por lo original de las canciones de su repertorio, y cuya calidad artística les ha conquistado el aplauso de los auditores, y Los Aguilas de Medianoche, sexteto de color cultores de gran calidad del folklore brasileño, acabada expresión del arte vocal.

"Gran Revista Radial de 1945" es un desfile artístico de elevada categoría y calidad, en el cual es posible gustar la más variada gama del arte. Queremos señalar a nuestros lectores, desde nuestra nota editorial, el "loable esfuerzo" que hace Radio Sociedad Nacional de Minería para satisfacer a sus numerosos auditores, y reafirmar, además, su limpia ejecutoria en la labor de prestigiar la radiotelefonía chilena.

J. E. G.

ALEJANDRO FLORES SIGUE EN C. B. 57

Todos los lunes y viernes, a las 21.30 horas, se presenta el primer actor de Chile, Alejandro Flores, ante los micrófonos de Radio Sociedad Nacional de Agricultura, en donde está desarrollando un ciclo de grandes programas radioteatralizados. Unánime ha sido el aplauso de la crítica y de los auditores frente a la labor cumplida por Flores en estos espacios, que han servido para difundir obras de los más famosos autores de todos los tiempos. Junto a Flores han actuado prestigiosas figuras del cine, como María Teresa Squella, Chela Bon, Ricardo Moller, aparte del cuadro de actores de la SNA, que encabeza Maruja Cifuentes y que dirige Carlos Justiniano. Los libretos de estos programas se deben a Santiago del Campo, quien ha adaptado las obras más representativas de célebres autores, como "El silencio del Mar", de Vercori; "Ligeia", de Edgard Allan Poe; "El Crimen de Lord Arturo Saville", de Oscar Wilde; "Dominó", de Marcel Achard; "Carnet de Baile", de Henry Jeanson, etc. Se trata en verdad de una temporada que ha reafirmado las grandes condiciones artísticas de Alejandro Flores y el afán de la SNA, de levantar el nivel cultural de las transmisiones chilenas.

UNA ESTRELLA Y UN PERIODISTA EN LA AUDICION "CINE AL DIA"

El jueves próximo pasado estuvieron de visita en la audición "Cine al Día" la popular estrella mexicana Amparito Murillo y el distinguido periodista y director de la revista "Cinema Reporter", Roberto Cantú. Estas dos visitas dieron a conocer interesantes informaciones sobre el séptimo arte azteco.

En el grabado vemos de izquierda a derecha a Gustavo Possel, Yolanda Apablaza, Amparito Murillo, Aristides Aguilera y Jorge Escobar, director del mencionado programa.

CANTANTE PERUANA REFORZARA LAS AUDICIONES DE LA AMERICANA

OTRAS NOTICIAS DE ESTA BROADCASTING

Inaha es una nueva voz que se incorpora a los programas de Radio La Americana. Llegada recientemente desde su patria, el Perú, precedida de notables éxitos, reforzará en excelente forma las audiciones que se propalan por C. B. 130.

Inaha es una cultura del folklore peruano, que estamos seguros causará gran revuelo en nuestra capital.

Todos recuerdan, sin duda, a aquel conjunto de música chilena que se llamó "Las Cuatro Huasas". Estuvieron siempre a la cabeza de los conjuntos criollos formados por voces femeninas. Ahora tendremos oportunidad de escuchar a dos componentes de este conjunto, ya disuelto. El dúo de guitarras y sus voces para música chilena estará durante el mes de noviembre integrando la cartelera de Radio La Americana, con actuaciones en el salón auditorium de esta emisora.

Mónica Valdés es una de las más serias candidatas al título de Miss Radio de este año.

Aun no sabemos si será la embajadora oficial de esta emisora a esta selección, pero sí tenemos la seguridad que de serlo estará en los primeros lugares. Mónica Valdés es una joven de gran actuación en radioteleofonía y es por ello que su experiencia y agradable voz le brindarán muchas oportunidades.

BUEN RADIO TEATRO TIENE LA ONDA DE SOCIEDAD NAC. DE AGRICULTURA

LO DIRIGE CARLOS JUSTINIANO

Carlos Justiniano se ha creado un nombre en la radiotelefonía nacional. Su actuación como autor y director de espacios de radioteatro no ha sido superada, pues Justiniano tiene condiciones y experiencia de sobra.

Ahora comanda el equipo de actores de C. B. 57 Radio Sociedad Nacional de Agricultura, y logra en la dirección de esos programas el mismo éxito de siempre.

Actualmente se está irradiando en esta emisora "El caso de Mauricius", interesantes episodios que se pueden escuchar a las 22.35 horas, y en los cuales Carlos Justiniano acredita sus aptitudes de director de radioteatro.

El elenco a su cargo actúa con desenvoltura y sobriedad, detalles muy importantes, ya que otros conjuntos no lo consiguen.

UNA NOVEDAD EN LAS ONDAS DE C. B. 114

Entre las novedades que ofrece Radio Corporación a sus auditores en el presente mes, figura el conjunto de "Los Bohemios" que inició sus actuaciones el lunes próximo pasado a las 22.30 horas. Este celebrado conjunto está integrado por Carmen Barros, Juan da Silva y Luis Aldunate.

"Los Bohemios" actuarán por los micrófonos de C. B. 114 los lunes, miércoles y viernes a la hora anteriormente indicada.

LA ARTISTA DE HOY

Gloria Alcázar, es sin lugar a dudas, una de las mejores voces que actúan en nuestras emisoras. Ahora se le escucha por C. B. 76 Radio La Cooperativa Vitalicia en los programas de los lunes, miércoles y viernes.

BRITISH BROADCASTING CORPORATION

Martes 13 de noviembre de 1945
HORA CHILENA

De 12.00 a 12.30
18.025 megs. 16.64 metros

De 18.00 a 18.15
15.43 megs. 19.44 metros

De 19.00 a 23.30
9.41 megs. 31.88 metros
12.04 megs. 24.92 metros

De 19.00 a 23.45
7.28 megs. 41.21 metros

12.00 Boletín de Noticias.
12.15 Radio Gaceta. (repetición).
18.00 a 18.15 Servicio especial. Anuncios. Boletín de Noticias. Discos. Fin del servicio especial.
19.00 Noticias en títulos. Anuncios. Resumen del programa de hoy.
19.15 El Gaucho Florido de Carlos Reyes, charla de Lesli Close.
19.30 Les Illuminations", de Benjamin Britten; Música de la película Enrique V. de William Walton.
20.00 Boletín de Noticias.
20.15 "Nunca pasa nada" (repetición).
20.30 Recital de órgano, por Marcel Dupré.
21.00 Página Femenina, por María Tuyá.
21.15 Radio Gaceta.
21.30 Comentarios sobre Alemania.
21.45 Música latinoamericana.
22.00 Boletín de Noticias.
22.15 Comentarios.
22.30 Banda del Real Cuerpo de Ingenieros.
23.00 Ecos de América Latina.
23.15 Boletín de Noticias.
23.30 Epílogo. Resumen del programa para mañana. Himno Nacional.
Fin de la transmisión.

LAS EMISORAS EN CASTELLANO DE LOS EE. UU.

WLWS-1	(15.20 meg.	19.74 metros	18.00 a 20.15
WLWS-2	(11.71 meg.	25.61 mtros	18.00 a 20.15
WLWK	(6.08 meg.	49.34 metros	20.30 a 1.15 A.M.
WLWO	(17.80 meg.	16.80 metros	18.00 a 18.45 P.M.
	(9.59 meg.	31.28 metros	19.00 a 1.15 A.M.
WRUS	(9.70 meg.	30.93 metros	19.30 a 2.00 A.M.
WRUW	(17.75 meg.	16.90 metros	19.30 a 21.15 P.M.
	(6.04 meg.	49.67 metros	21.30 a 2.00 A.M.

MARTES

18.00 NOTICIAS.
18.05 Comentario de Actualidad.
18.15 El cine y sus estrellas. — Olga André
18.30 Allen Roth y su Orquesta.
19.00 NOTICIAS.
19.15 Cuarteto Celso Vega.
19.30 Noticiario Cultura. — José S. Quijano
19.45 Eileen Farrel — Canciones.
20.00 NOTICIAS.
20.05 Comentario por Vicente Tovar.
20.15 Música
20.30 Alejandro Sux, habla.
20.45 Encuentro en Nueva York.
21.00 NOTICIAS.
21.10 Comentaristas Norteamericanos.
21.15 Música.
21.30 Mesa redonda interamericana.
22.00 El Mundo desde Radio City.
22.30 Festival Artístico.
23.00 NOTICIAS.
23.15 Música.
23.30 Música del Oeste.
24.00 NOTICIAS
0.15 Alejandro Sux, habla.
0.30 Música.
1.00 NOTICIAS.
1.10 Comentaristas norteamericanos.
1.15 Mesa Redonda Interamericana.
2.00 Fin de la transmisión.

NICANOR MOLINARE EN RADIO MINERIA

Nicanor Molinare está copuchando a su gusto todos los lunes, miércoles y viernes, a las 21.10 horas, por las ondas de Radio Sociedad Nacional de Minería. El ingenio del taita de los copuchentos le saca punta a todo lo que sacude la actualidad política, social y económica del país.

"Las copuchas de Nicanor Molinare" es un programa indicado para matar el mal humor y ponerse al día en política nacional o internacional.

PROGRAMAS HABLADOS TIENEN PREFERENCIA EN LA RADIO YUNGAY

Mayor importancia y un lugar de preferencia en los programas diarios de C. B. 101, se está dando a los programas hablados.

Diariamente a las 17 horas se está presentando la Cía. de Radioteatro que dirige el primer actor Gerardo Grez, presentando episodios de "Memorias del Marques de Bradomín", de Ramón del Valle Inclán.

En este primer grupo de radioteatro se destaca María Biena, Nieve López Marín, María Carrasco, Rogel Retes y Alejo López.

Martes, jueves y sábado, a las 19.45 horas se trasmiten interesantes capítulos de "El jinete de la imaginación", adaptaciones de Piro Molina, encuadres musicales de Felipe Balbontín, con la participación de Nena Cousiño, Enrique Balcarce, Fernando Ramírez y nuevos valores del radioteatro que dan realce y emoción a estas aventuras.

El tercer espacio hablado que sobresale en los programas de esta emisora, es la "Residencia Moderna", libretos de fino humorismo y de actualidad, y que los principales personajes están a cargo de Lucy del Río, La Chilenita; Ramón Díaz, Ramón Rubio, Pablo Fiori y Angel Redondo.

El próximo lunes a las 14 horas se iniciará la irradiación de la novela romántica "La marca del zorro", de Jorge Inostroza, que será interpretada por un elenco dirigido por Alejo Alvarez, y secundado por Silvia Villalaz, Marta Charlín, Rolando Caicedo y otros, los encuadres musicales y sonidos estarán a cargo de Guillermo Contreras.

"La marca del zorro", estamos seguros, apasionará a los auditores.

La dirección de C. B. 101 Radio Yungay ha organizado un gran concurso, en el cual podrán tomar parte todos los auditores de esta broadcasting.

BUEN JAZZ POR LA ONDA DE C. B. 76

Una etapa de renovación en la cartelera artística de C. B. 76, ha significado la inclusión de la orquesta de Buddy Day, en los programas de la emisora del Barrio Cívico.

Desarrollando magníficamente los géneros de música ligera, bailable, tropical y brasileña, cumple día a día nuevas y atrayentes actuaciones en la emisora mencionada.

Este conjunto actúa todos los días en horarios del mediodía y noche.

NOS HAN DICHO QUE...

...la grúa de C. B 114 esta vez ha fallado, ya que el locutor Arístides Aguilera se quedará prestando sus servicios en C. B. 76.

...a pesar que los discos grabados con propaganda habían sido suspendidos desde el 1.o de noviembre, ellos continúan siendo los preferidos en casi todas las emisoras.

...los redactores especializados en radio organizarán un concurso para ver cuál de los locutores es el que rie mejor estando en plena labor frente al micrófono.

...César Vega ha renunciado al puesto que ocupa en C. B. 114.

...la mayoría de los "boletines" de las emisoras de nuestra capital son una copia fiel de lo que dicen los diarios de la mañana.

CAL Alico
PORTUGAL N 1760
TELEF 50977

SEMANA DE LA CRUZ ROJA
CAMPAÑA CONTRA EL ALCOHOLISMO
(En defensa de la Raza)
EL VASO SUICIDA
¿Saben ustedes lo que ese hombre bebe, en ese vaso que vacila en sus manos temblorosas de embriaguez?
¡BEBE LAS LAGRIMAS, LA SANGRE Y LA VIDA de su mujer y de sus hijos y las ruinas de su hogar!

DOLORES
Aliviol
RESFRIOS

Arrendamos Gran Departamento de Lujo
ESPECIAL PARA EMBAJADA O LEGACION, FRENTE AL CERRO SANTA LUCIA
CONSTA DE UN PISO COMPLETO: Living, escritorio, fumoir, comedor, 4 dormitorios con closets, 2 baños completos, cocina, repostero, despensa, pieza empleadas con baño.
CALEFACCION CENTRAL Y AGUA CALIENTE
Sección Comisiones de Confianza
Banco de A. Edwards y Cía.

AVISO
A las personas que el domingo, a las 5 1|2 P. M. presenciaron el choque ocurrido en Catedral esq. de Amunátegui entre un automóvil particular y uno de los furgones automóviles de la "Empresa Azócar Funerales", ruega la Gerencia de esta Empresa ponerse en comunicación telefónica, llamando al N.o 60475, o bien personalmente a Serrano N.o 654, para esclarecer la verdad de este accidente.

Extracto de Carne "Mitex" Puro y Nutritivo
PRODUCTO de COMPAÑIA SWIFT de la PLATA
BUENOS AIRES - ARGENTINA
ENVASADO EN CHILE POR
WILLIAMSON, BALFOUR & CIA. S.A.

Hoy

MATINEE TARDE Y NOCHE TODOS LOS DIAS

T. SANTIAGO

DOLORES del RIO con PEDRO ARMENDARIS en

"Las Abandonadas"

Las grandes atracciones del TAP ROOM

LA BOITE MAS HERMOSA DEL PACIFICO

Hoy

A LA HORA DEL TE Y A LA MEDIA NOCHE

1 ANGELILLO: famoso cantor flamenco.
2 TRIO MORENO: el arte y la gracia de España.
3 TIPICA de Gabriel Clausi.
4 FEDERICO OJEDA con su magnifica Orquesta de Jazz.

JUEVES DEBUT Andrés FALGAS Y SU MAGNIFICA ORQUESTA TIPICA

Con la belleza se conquista el mundo...

...Y PARA SER BELLA, NO HAY COMO USAR EN SU TOCADOR EL DELICIOSO

Jabon FLORES de PRAVIA

HOY SANTA LUCIA
MATINEE • TARDE Y NOCHE.

INICIA SU SEGUNDA SEMANA TRIUNFAL LA PELICULA ACLAMADA POR TODOS LOS PUBLICOS.

El Film Musical Mas Extraordinario y Oportuno del Año!

Ricardo MONTALBAN ★ Emilia GUIU

EN

NOSOTROS

QUE NOS QUEREMOS TANTO

CON ESTHER LUQUIN ★ FANNY SCHILLER
ANGEL T. SALA ★ CARLOS M. BAENA ★ AMPARITO MORILLO.

DISTRIBUIDA POR COLUMBIA

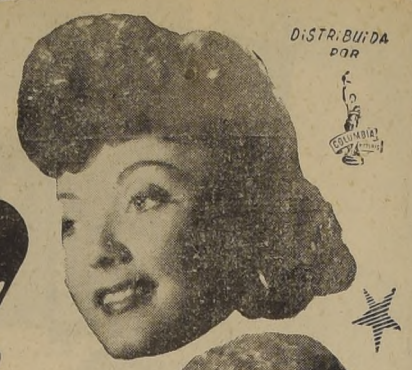

LOS QUE HAN SUFRIDO Y LUCHADO... LOS QUE HAN AMADO CON DOLOR Y LAGRIMAS... COMPRENDERAN MEJOR LA GRANDEZA DE ESTA EXCEPCIONAL DELICULA...

"...LA HISTORIA DE UN AMOR DESVENTURADO QUE NACIO EN LOS BAJOS FONDOS."
"UN ARGUMENTO APASIONANTE... UNA INTERPRETACION DESTACADISIMA..."

CINCO BELLAS CANCIONES ROMANTICAS Y SENTIMENTALES:
"NOSOTROS" • "SIN SABER POR QUE" • "DESTINO"
"AMARGURA" • "AÑO NUEVO"

TURF

Los trabajos de ayer en ambos hipódromos

CLUB HIPICO

PISTA DE CARRERA N.o 2

ATROPELLADOR, con R. Pérez pasó 1.400 en 1.41.
MILODON, con L. Céspedes y ALPARGATA, L. Díaz 1.800 en 1.57, iguales.
LOS LAGOS, con O. Valenzuela pasó 1.600 en 1.44.
RANCAGUITO, y ENSEÑA, con aprendices 1.600 en 1.46 iguales.
TEREK, con C. Cruz pasó 1.800 en 1.58.
CAPITAN BLOOD, O. Vergara 1.800 en 1.57 2/5.
RUMOR, con O. Vergara pasó 1.000 en 1.1 2/5.
LOVELY, con J. Ortiz pasó 1.600 en 1.45.
MILONGA, con M. Reyes pasó 1.200 en 1.17.
HALCONERO, con L. Díaz y SOMBRA, A. Quinio, pasaron 1.600 en 1.40 4/5. Ganó Halconero por varios cuerpos.
ADORMIDERA, con aprendiz pasó 1.400 en 1.28 3/5.
KILMARNOCK, con D. Vargas pasó 1.500 en 1.38.
BLAK OUT, con L. Díaz y PENICILINA, A. Quinio pasaron 1.600 en 1.41 2/5; llegaron iguales.

PISTA DE ARENA

MIGAJON, con J. F. Vidal pasó sin apuro 2.000 en 2.26.
DINKA, con C. Giraldi pasó 1.400 en 1.36 2/5.
UNION JACK, con aprendiz pasó 1.200 en 1.21.
TOLHUACA, con C. Cruz pasó 1.400 en 1.35 2/5.
MINORCA, con B. Sánchez pasó 800 en 51.
BAYERO, con O. Vergara pasó 1.600 en 1.50 2/5.
BIGOTE, con A. Salazar pasó 1.000 en 1.5 2/5.
VISTOSO, con J. Ortiz pasó 1.400 en 1.33.
HUACAMAYO, con V. González y PULGARCITO, aprendiz pasaron 1.400 en 1.36. Ganó Huacamayo por tres cuerpos.
LUDENDORFF, con aprendiz y MIRADOR, V. González 1.600 en 1.49 3/5. Ganó Ludendorff por dos cuerpos.
TEODOLITO, con F. Santander pasó 1.800 en 2.1 3/5.
ANNAPOLIS, con P. Flores pasó 800 en 51 3/5.
ZO'HAR, con G. Silva pasó 1.400 en 1.31 3/5.

HIPODROMO CHILE

PISTA DE CARRERA

AMPARADO, R. Pavez y MORTERO, E. Farías 1.200 metros en 1.18, ganando el primero por 1 cuerpo.
CARISIMA, P. Guerra 500 metros en 31; repitió en 32.
ESBIRRO, E. Farías 800 metros en 52.
MANTILLA, J. E. Cruz 800 metros en 51.
CHIC, F. Gómez 1.400 metros en 1.31 2/5.
MARINERO, A. Silva 1.200 metros en 1.17 1/5.
CONCORDIA, H. Cabello 1.400 metros en 1.31.
MALVINA, O. Castillo y MARTINCHA, L. Valencia 800 metros en 53 2/5; ganando Malvina fácil.
CHATTANOOGA, J. E. Cruz 1.400 metros en 1.33 2/5.
PADRE NEGRO, E. Farías 1.400 metros en 1.33 2/5.
ROTATIVA, L. Valencia y AUTENTICA, H. Cabello 1.200 metros en 1.16 2/5; ganando Rotativa lejos.
EFFENDI, A. Vásquez 2.000 metros en 2.7 3/5, marcando 1.43 la primera vuelta, y los últimos 800 metros en 52.
FRONTERINO J. E. Cruz 800 metros en 53 2/5 a voluntad
ANGACHILLA, R. Martínez 800 metros en 53.
AZOCAR, A. Silva 500 metros en 30 3/5.
BELLACO, L. Pérez 1.100 metros en 1.10.
LIRIO NEGRO, aprendiz y CASCATELLE, M. Mockridge 800 metros en 51, ganando Lirio Negro por 2 cuerpos
FRANKLIN, A. Silva 800 metros en 51 1/5.
ARRABALERO H. Jara 1.400 metros en 1.31.
BILLARCITO, H. Cabello 800 metros en 51.
LUCIFER, F. Gómez 1.400 metros en 1.32.
AMETRALLADORA, aprendiz 800 metros en 56 4/5.
SONRIENTE, aprendiz 1.200 metros en 1.20.
BETISSE, G. Sepúlveda 1.400 metros en 1.34 a voluntad
SAULI, R. Pacheco y CALETA ABARCA, aprendiz 1.200 metros en 1.16 3/5 viéndose fácil Caleta Abarca.
PRINCESA, aprendiz 1.200 metros en 1.18.
SPLENDID, A. Silva 1.200 metros en 1.17 2/5.
MICKEY, F. Gómez 1.200 metros en 1.16 4/5.
METRICA, E. Márquez 1.200 metros en 1.15 3/5.
L'ESPERON, J. Cruz 500 metros en 30.
CUATRERO, A. Vásquez 1.200 metros en 1.17 1/5.
LUNETA, F. Gómez y ZARIZA, L. Pérez 800 metros en 50 1/5, iguales.

PISTA DE ARENA, BAJADA

RANCAGUINA, aprendiz y HECHIZADA, R. Pavez 1.200 metros en 1.23, iguales.
DESCUIDADA, J. E. Cruz 600 metros en 38.

HIPODROMO CHILE

DOMINGO 18 DE NOVIEMBRE DE 1945

Pr. SOLAMI. — 1.400. — Serie A

Carioca	56	Mariscala	54
C. Linda	54	Mayari	54
Chatanooga	54	Parábola	54
L. Negra	54	Princesa	54
Malmoe	54	Repetunda	54
Marichú	54	Verona	54
Marimela	54	Vespucio	54

SERIE B.

Banco II	56	Meica	54
Citronella	56	M. Pulgas	54
Piowawa	56	Morera	54
Sabine	56	Palanca	54
Tableta	56	Parrillada	54
Bellona	54	Rucalhue	54
Colombina	54	Tien Tsin	54

Pr. HIPODROMO CHILE. — (Clásico). — $ 150,000

Abarquero	59	Effendi	59
Teodolito	59		

Pr. SIRENA. — 1.200 metros. — Primera Serie

Transmarino	63	Pereza	52
Kosake	61	Franckyn	51
Loncopangue	59	Astor	50
Spaca	58	Frivola	50
Boyante	56	Billarcito	49
Aguilucho	53	Oro Purito	49
Ligthning	53	Karelia	48
Cuatrero	52	Palomina	47
Oasis	52	Reniquito	46

SEGUNDA SERIE

Destello	58	Perseguida	52
Esbirro	57	Federaca	51
Métrica	57	Merlán	51
Sta. Elena	57	Mussolini	51
Traicionera	56	S. Lonrezo	51
M. Negra	55	Firestone	50
Tabión	55	Jerarquía	50
Behobia Pr.	54	M. Verónica	50
Diablesa	54	Purifia	50
B. Noches	53	Zingaro	50
Maico	53	Aparecido	49
		Posesión	46

TERCERA SERIE

L'Eperón	61	Adriana	53
Babor	55	As de Oro	52
La Linea	55	Splendid	52
Alcamilla	54	Paloquito	52
Melisande	54	Brest	51
Camagüey	53	Como Rifle	51
Egazti	53	Peligrosa	51
El Parquial	53	Bisagra	50
Iracunda	53	Bochinche	50
Ludendorff	53	Goya	50
M. Pope	53	Atila	49
Reidor	53	Katita	49

CUARTA SERIE

Minuta	59	Johnny	53
Gold Nest	56	Lanceta	53
Nurmi	56	M. Tooa	53
Rotativa	55	Pretenciosa	53
De Gaulle	55	Súplica	52
Femenina	55	Union Jack	52
Orate	55	Beata	50
Londres	54		

HIPODROMO CHILE

DOMINGO 18 DE NOVIEMBRE DE 1945

Pr. SOLAMI. — 1.400. — Serie A

Carioca	56	Mariscala	54
C. Linda	54	Mayari	54
Chatanooga	54	Parábola	54
L. Negra	54	Princesa	54
Malmoe	54	Repetunda	54
Marichú	54	Verona	54
Marimela	54	Vespucio	54

SERIE B.

Banco II	56	Meica	54
Citronella	56	M. Pulgas	54
Piowawa	56	Morera	54
Sabine	56	Palanca	54
Tableta	56	Parrillada	54
Bellona	54	Rucalhue	54
Colombina	54	Tien Tsin	54

Pr. HIPODROMO CHILE. — (Clásico). — $ 150,000

Abarquero	59	Effendi	59
Teodolito	59		

Pr. SIRENA. — 1.200 metros. — Primera Serie

Transmarino	63	Pereza	52
Kosake	61	Franckyn	51
Loncopangue	59	Astor	50
Spaca	58	Frivola	50
Boyante	56	Billarcito	49
Aguilucho	53	Oro Purito	49
Ligthning	53	Karelia	48
Cuatrero	52	Palomina	47
Oasis	52	Reniquito	46

SEGUNDA SERIE

Destello	58	Perseguida	52
Esbirro	57	Federaca	51
Métrica	57	Merlán	51
Sta. Elena	57	Mussolini	51
Traicionera	56	S. Lonrezo	51
M. Negra	55	Firestone	50
Tabión	55	Jerarquía	50
Behobia Pr.	54	M. Verónica	50
Diablesa	54	Purifia	50
B. Noches	53	Zingaro	50
Maico	53	Aparecido	49
		Posesión	46

TERCERA SERIE

L'Eperón	61	Adriana	53
Babor	55	As de Oro	52
La Linea	55	Splendid	52
Alcamilla	54	Paloquito	52
Melisande	54	Brest	51
Camagüey	53	Como Rifle	51
Egazti	53	Peligrosa	51
El Parquial	53	Bisagra	50
Iracunda	53	Bochinche	50
Ludendorff	53	Goya	50
M. Pope	53	Atila	49
Reidor	53	Katita	49

CUARTA SERIE

Minuta	59	Johnny	53
Gold Nest	56	Lanceta	53
Nurmi	56	M. Tooa	53
Rotativa	55	Pretenciosa	53

"SEMILLA DE ODIO" INICIA HOY SU SEGUNDA SEMANA EN EL CENTRAL

Hoy inicia su segunda semana de exhibiciones en el Teatro Central, la extraordinaria producción de Hunt Stromberg, "Semilla de Odio", que distribuye Artistas Unidos.

El público ha consagrado plenamente esta cinta, que plantea un problema de hondo contenido humano, y que ha pasado a ser el tema de los más contradictorios comentarios del año.

"Semilla de Odio" ha gustado al público. No es una película corriente, pues hace reaccionar violentamente al espectador más insensible.

Las estrellas principales de este film son Anne Baxter y Ralph Bellamy, secundadas por Aline Mac Mahon, Ruth Warrick, Scott McKay, Jerome Cowan y María Mc Donald Anne Baxter, joven actriz que ha venido superándose en cada una de sus películas y que llegará a ser una de las más grandes luminarias del cine, se "roba" todas las escenas. Su actuación es digna de los elogios más elocuentes.

Hunt Stromberg, el productor de "Semilla de Odio", ha hecho una cinta superior, fuera de lo común. La dirección de John Brahm, ha conseguido en forma amplia sus objetivos de presentar un film de gran calidad artística.

Debido a la aceptación que el público ha dispensado a "Semilla de Odio", esta cinta seguirá toda esta semana en exhibición en el Teatro Central.

"¡SI MI MUJER SUPIERA LO QUE HAGO!"

Un alegre y picaresco vodevil de los autores argentinos Darwin, Camacho y Bernardo Benavides estrenará el sábado de la próxima semana Lucho Córdoba, con su compañía del teatro Imperio.

"CUANDO ADAN JUGABA AL POKER"

Ambas funciones de hoy de la compañía de comedias cómicas en el Teatro Imperio a las 19.30 horas y 22 horas, por ser martes tendrán el carácter de populares a precios rebajados.

En ellas sube una vez más a escena la chistosísima comedia de Pepe Rojas "Cuando Adán jugaba al póker", uno de los sucesos de risa que Lucho Córdoba ha obtenido en los últimos tiempos.

"ALBORADA EN FRANCIA" SIGUE EN EL CARTEL DEL LUX

La hermosa comedia dramática de Alvaro Puga Fisher, "Alborada en Francia", continúa firme en las carteleras del Teatro Lux, sala donde acude un selecto público, que aplaude diariamente la obra y sus interpretes. Tanto Alejandro Flores y Rafael Frontaura, como María Luisa Robledo, Eloisa Cañizares, Gerardo Grez, Jorge Sallorenzo y María Teresa Squella, realzan sus labores artísticas con trabajos de especial relieve escénico.

Para hoy se anuncia nuevamente "Alborada en Franca", a precios rebajados.

"CAMPANAS DEL DESTINO" ESTRENARA EL JUEVES EL METRO

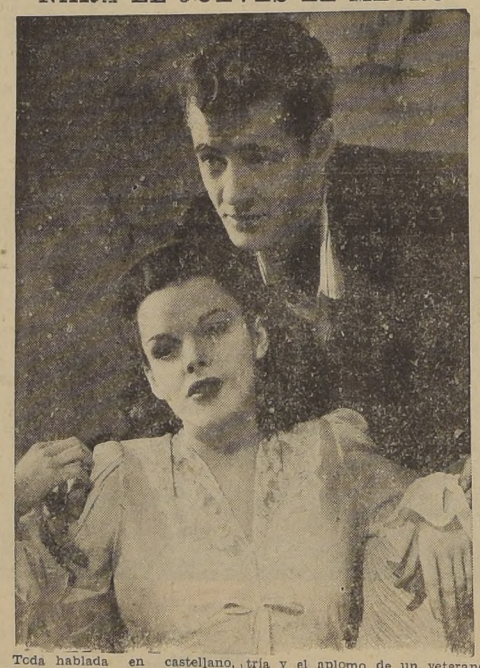

Toda hablada en castellano, sin un solo titulo que distraiga la atención del auditorio, llega hasta nosotros una nueva película de la Metro Goldpyn Mayer, titulada "Campanas del Destino" e interpretada por Judy Garland y Robert Walker.

"Campanas del Destino" se estrenará el próximo jueves en el Teatro Metro, como una de las producciones cinematográficas más interesentes, delicadas y entretenidas del presente año que finaliza.

Judy Garland desarrolla en esta producción una nueva personalidad artística. Dejando a un lado, por esta vez, el rico tesoro de su voz de cantante, se presenta Judy Garland en un rol de alta comedia dramática, y logra, en todas sus escenas, imponerse como una gran artista. Robert Walker, su acompañante en los principales roles de esta nueva película, cristaliza una labor interpretativa, siendo éste su primer rol estelar, con toda la maestría y el aplomo de un veterano de la pantalla.

"Campanas del Destino" es una historia sencilla, de una sorprendente, seductora y humana sencillez. Un muchacho, enrolado en el ejército de los Estados Unidos, tiene dos días de permiso para conocer Nueva York. La gran ciudad recibe a nuestro héroe en la vertiginosa estación de ferrocarriles Pensylvania, la más grande y concurrida del mundo. Demás está decir la impresión que sufre de soledad nuestro muchacho en el corazón de esta ciudad de siete millones y medio de habitantes. Desorientado, sin saber qué hacer ni a donde ir, logra, sin embargo, en los dos días que tiene de permiso, enamorar y casarse con la mujer que ha enamorado.

"Campanas del Destino" es eso. Un cuadro que revive miles de cuadros iguales que han sucedido en miles de sitios. Una vida unida a otra vida, que en horas han atravesado años de existencia.

REAL TELEFONO 65555 SANTIAGO TELEFONOS 32888 y 33444

TEATROS DE LA COMPAÑIA CHILENA DE ESPECTACULOS

Matinée a las 3
Tarde a las 6.30
Noche a las 9.45

Reestreno en copia nueva de uno de los más grandes films de la cinematografía moderna de Leo Film:
"CUMBRES BORRASCOSAS"
(Mayores de 15 años)
por Laurence Olivier y Merle Oberón.
Noticiario y Variedades.

Matinée 3 P. M.
Tarde 6.30 P. M.
Noche 9.45 P. M.
(Sólo para mayores)

Estreno de la extraordinaria producción mexicana por DOLORES DEL RIO y Pedro Armendáriz:
"LAS ABANDONADAS"
Complemento: Sinopsis de "México de mis recuerdos" y Noticiario Paramount.

VICTORIA

El Rotativo de lujo funciones a la 1.15, 3.15, 5.15 7.15 y 9.20.
Ibarra presenta la sensacional película de box:
"LOS REYES DEL RING"
de SULLIVAN a JOE LOUIS
para mayores y menores
NOTA: la última función de la película de fondo empezará a las 10 P. M.

CIA. NACIONAL DE TEATROS S. A. CHILENA

LOS MEJORES ESPECTACULOS HOY EN LOS MEJORES TEATROS

CENTRAL FONO 33555
3, 6.15 y 9.45 P. M.
¡2a SEMANA!
SEMILLA DE ODIO
Anne Baxter
(Sólo mayores)

SANTA LUCIA FONO 61378
3, 6.15 y 9.45 P. M.
¡2a SEMANA!
NOSOTROS...
El idilio que toda América canta.

CONTINENTAL FONO 80735

CERVANTES FONO 88509
3, 6.15 y 9.45 P. M.— ¡En ambos teatros!
"Band y Salas" presentan a Pedro López Lagar y Zully Moreno, en:
"DOS ANGELES Y UN PECADOR"

ORIENTE FONO 91345
6.10 y 9.40 P. M.
"EL FANTASMA HELADO"
Lon Chaney.
(Sólo mayores)

ALCAZAR FONO 80232
6 y 9.40 P. M.
"NOSOTROS..."
El idilio que toda América canta.

ALAMEDA FONO 91254

PORTUGAL FONO 91473
5.30 y 9 P. M.— ¡En ambos teatros!
"EL FANTASMA HELADO"
por Lon Chaney, y la pintoresca comedia en castellano:
"TE QUIERO PARA MI"

IMPERIO ESTADO 239 AGUSTINAS 867 FONO 32627

CIA. de COMEDIAS COMICAS
LEGUIA-CORDOBA
6.30 y 10 P. M.
¡POPULARES!
"CUANDO ADAN JUGABA AL POKER"
Chistosísima creación de LUCHO CORDOBA.

"LA CASA DE LOS FANTASMAS" EN EL BALMACEDA

Ha sido recibida en el Teatro Balmaceda con demostraciones de simpatía la Compañía Nacional de Revistas de Adolfo Gallardo, que debutó el viernes pasado con la graciosísima revista de gran vistosidad "La Casa de los Fantasmas", obra que gusto mucho y cuya presentación escénica llamó justamente la atención, destacándose la belleza de los decorados pintados por el escenógrafo chileno Arturo Lerena, los lujosos trajes de las chicas bailarinas.

Los mejores aplausos fueron prodigados a la pareja de bailes acrobáticos, Irenne and George, al dúo Gloria y Betty, al chansonier Joel Nejarano, Amparito Saler, Lisette Lyon, Anita Beltrán en sus canciones, Gabriel Araya, cómico que se destaca como uno de los mejores actores chilenos; Dora Barahona, Carmencita Cruz, y muy principalmente Adolfo Gallardo y la orquesta que dirige el celebrado maestro Manuel Contardo.

Hoy en las funciones de tarde y noche sube a escena nuevamente la revista de Gallardo, "La Casa de los Fantasmas", que por falta de espacio no mencionamos.

La entrada a este espectáculo es de valor de diez pesos y pueden retirarse en la boletería de esta emisora desde las 11 horas.

"SIEMPRE LLEGO TARDE" ESTRENA HOY GARCIA LEON

A la serie de estrenos que nos ha venido proporcionando en el Teatro Municipal la magnífica Compañía que dirige Joaquín García León, debemos agregar el de la graciosa comedia en tres actos de Carlos Llopis, intitulada "Siempre llego tarde", que se estrena esta noche. Obra cuya acción se desarrolla en Madrid y en la época actual, está llamada a mantener al público en constante hilaridad, pues su argumento es de una comicidad extraordinaria. En "Siempre llego tarde" actúan las actrices Carmen González, Luisa Fernani, María Luisa Monero, Carmen G. de los Ríos y Teresa Mora, y los actores Joaquín García León, Héctor Quintanilla, Adolfo Benedito, Julián Pérez Avila, Juan José Iñurri, Martínez Casado y Carlos Ornat. Con excepción de Charito Carmona y María del Pilar Lebron, actúa casi toda la Compañía. En la tarde se dará "En mi casa mando yo". Mañana miércoles habrá una matinée familiar extraordinaria con "Siempre llego tarde", repitiéndose en la noche esta misma obra.

HOY CONTINUARA EXHIBIENDOSE EN EL CINE VICTORIA "LOS REYES DEL RING"

Gran expectación causó en todos los círculos la exhibición de la película "Los Reyes del Ring" que desde ayer se empezó a exhibir en la pantalla del Teatro Victoria. Es de hacer notar, que desde las primeras horas, el público agotó las localidades del Victoria, lo que da una pauta del interés que había por ver esta producción de ambiente boxeril.

En "Los Reyes del Ring" el espectador puede ver nitidamente las más espectaculares peleas efectuadas durante los 50 últimos años, en casi todas las categorías, en forma clara y perfecta, que dan la impresión de estar sentado en un ring side.

Toda la película está relatada en castellano por críticos boxísticos, de tal manera que el público puede conjuntamente con ver en cámara lenta y normal el acontecer de las grandes peleas, escuchar el comentario certero y la crítica de los estilos y de los golpes de los púgiles.

"LOS INDIOS TABAJARAS", EN EL SALON AUDITORIUM DE SOC. NAC. DE MINERIA

ESTA NOCHE A LAS 21.15 HORAS

Un programa de extraordinarios caracteres presentará esta noche la dirección artística de Sociedad Nacional de Minería. En efecto, a las 21.15 horas, se iniciará un gran desfile de artistas de primera magnitud en el elegante salón auditorium que esta broadcastings posee en la Galería Comercial del Banco de Chile. A la hora indicada se presentarán ante el público que asista, artistas de sobrados antecedentes, como Blanca Negri, Sonia y Miryam, Cora Santa Cruz, Los Indios Tabajaras, la orquesta que dirige Vicente Bianchi, el sexteto de negros que obedecen al nombre de "Los Aguilas de Medianoche" y otros elementos.

INSCRIPCIONES PARA LAS CARRERAS DEL DGO. EN AMBOS HIPODROMOS

CLUB HIPICO

DOMINGO 18 DE NOVIEMBRE DE 1945

Pr. LA HUASCA. — 2,000 metros.— Clásico

Cap. Blood	58	Milodón	56
Gogoti	56	Rancagüito	56
Copenhague	56	Terek	56
Migajón	56	Alpargata	54

Pr. IMPETUOSO II. — 1,600 metros —Handicap. — Primera serie

Cedrón	62	Halconero	51
Gay Hussard	61	Sencillo	50
Sobregiro	60	Copy II	49
Quintulén	57	Millaral	48
Insolente	55	Atropellador	47
Pildorín	54	Jafet	47
Cockney	52	Rayero	47
R. Statute	52		

Pr. ISCARIOTE. — 1,500 metros.— Condicional.

Cambridge II	58	Bailarín	56
Eb	58	Black Out	56
El Cuñando	58	Broncino	56
Empujón	58	Citecito	56
Hawker	58	Huacamayo	56
Pinkerton	58	Macabeo	56
Pounder	58	Marius	56
Sandor II	58		

Pr. INFIESTO. — Segunda serie

Colpayo	57	Tolhuaca	52
Habyek	57	Bigote	50
Zofero	57	Campos	49
Jandro	56	Chouette	49
Proian	55	Pirapó II	49
Rancagüito	55	Dahlia	47
Annapolis	54	Ludendorff	46
Rancagüina	54	Mamandu-ria	46
Royal Ark	54		
Altamar	53		

Pr. INDEX. — 1,500 metros. — Condicional. — Serie A.

Millaral	56	Nurmi	52
Los Lagos	55	Valparaíso	52
Farani	54	Enseña	50
Huinco	54	Envy	50
Amón	52	Precaria	50

Pr. ILION. — 1,300 metros. — CONDICIONAL. — Serie B.

Huiliche	62	Dagón	53
Ricacho	62	Farnesiano	53
Annápolis	60	Adiós	52
Bochinche	60	Circasiano	52
Sorbo	60	Mi Doctor	52
Esmirna	59	Trenque	52
Reidor	59	Cachadina5	1
Bombette	57	C. de Amor	50
Kachipoker	57	Chanzoneta	50
Argonauta	55	Dinka	50
Jandro	55	N. and Day	50
Perseguida	55	P. Vieja	50

Pr. INFLEXIBLE. — Tercera Serie

Itamaraty	59	Lovely	51
Dispuesta	57	Ciprés	50
Romeo	57	Rimbombo	50
Boreal	56	Bombette	49
Calingasta II	55	Lavándula	49
Enseña	55	Tamandare	49
Dicky	54	El Mirador	48
P. Negro	54	Precaria	48
Tartufo	54	Radiante	48
Betisse	53	Barato	47
Egazti	53	Kadiyano	47
A. Brujo	52	Bere	46
Chincolito	52	Hechizada	46

Pr. IMP. — 1,500 metros. — Condicional. — Serie B

La Linea	55	Calingasta II	52
Astor	54	Figurín	52
Colpayo	54	Frenada	52
Halconero	54	Rancagüito	52
		Polonia	50

Pr. IRLANDES. — 1,300 metros.— Condicional. — Serie A.

Rumor	63	Sándalo	54
Howdy	62	Kadiyano	53
Semita	60	Landeta (c)	53
Pirapó II	58	Don Juan	52
Continental	57	Hechizada	52
Loretana	57	Liñeco	52
Relato II	57	Lynch	52
Campeador	55	Somos	52

HIPODROMO CHILE

Sauli	55	Cuatro Reales	52
Impetu	54	Francachela	52
Item	54	Pedrisca	52
Mantilla	54	Tortuga	52
Aromo	53	Chiguaihue	51
C. Vilu	52	Bondadosa	50

QUINTA SERIE

Cautiverio	55	B. Vasca	51
Eslabonia	55	Dubara	51
Londres	55	Kika	51
Chicoreo	52	Loretana	51
Chilling	52	Rapaz	51
Corre que te Pillo	52	Elocuencia	50
Luneta	52	Francolina	50
Sátiro	52	Merry Lass	50

SEXTA SERIE

Micro	55	P. Vieja	50
Bolonia	55	Carísima	48
Tardecita	55	Circasiano	48
Zariza	55	Mi Doctor	47
Ametrallado-ra	54	Nebraska	47
Malvinas	53	Rosetón	46
Merlet	53	San Carlos	56
Don Adrián	51	Sottice	51

Carrera de ELIMINACION. — 1,400 metros

Flagelador	61	Minuta	55
Manchego	61	Asamblea	58
Nelusco	61	Betty O.	55
Pachuli	61	Gambita	58
Embuchado	60	Spearqueen	55
Ispahan	60	C. de Amor	58
Mancheste-ria	60	Hidango	54
Carmelina	59	Quezada	52
Chanzoneta	59	Cascatelle	52

TEATRO LUX
EX-LA COMEDIA
HUERFANOS ESQUINA MORANDE
FONO 87630

Sigue siempre a precios populares la
3ª SEMANA TRIUNFAL DE
"ALBORADA EN FRANCIA"
la hermosa comedia social de ALVARO PUGA FISHER
QUE TODO SANTIAGO COMENTA Y APLAUDE

UN SUCESO DEL MEJOR ELENCO CHILENO-ARGENTINO
Alejandro FLORES ★ Rafael FRONTAURA
CON
ELOISA CAÑIZARES
PEDRO ALEANDRO • M. TERESA SQUELLA
JORGE SALLORENZO • GERARDO GREZ
Y LA PRESTIGIOSA PRIMERA ACTRIZ
Gallo MARIA LUISA ROBLEDO

PLATEA $15.- BALCON $8.- ANFITEATRO $4.- TODOS LOS DIAS VERMOUTH 18.30 hs NOCHE 22 hs.

Una comedia elegante, moderna y distinta!

Pedro López Lagar — Lully Moreno

EN

"DOS ANGELES Y UN PECADOR"

ARGUMENTO DE SIXTO PONDAL RIOS y CARLOS OLIVARI

Dirección: LUIS CESAR AMADORI

El mundo femenino admirará su tema audaz y su brillante interpretación!

HOY
CONTINENTAL CERVANTES
MATINEE VERMOUTH NOCHE

Distribuye: BAND Y SALAS LTDA.

HOY Santiago
MATINEE TARDE NOCHE

Films Mundiales

PRESENTA LA CREACION MAS HUMANA Y MAGNIFICA DE LA MAXIMA ACTRIZ DEL CINE EN CASTELLANO ★

DOLORES DEL RIO en

Las ABANDONADAS

con PEDRO ARMENDARIZ

DIRECTOR EMILIO FERNANDEZ

DISTRIBUYE CINEMATOGRAFICA IBARRA

La película de las grandes y desgarradoras situaciones. Una historia que hará llorar a las almas más duras y que dejará en el ambiente una estela de trémula emoción.

¿Le gustan a Ud. las películas tiernas y profundamente conmovedoras? Conozca "Las Abandonadas". No la olvidará jamás.

INSTITUTO DE EXTENSION MUSICAL — UNIVERSIDAD DE CHILE

TEATRO ALAMEDA MAÑANA A LAS 19 HORAS

ORQUESTA SINFONICA DE CHILE

Director: VICTOR TEVAH

Solista: RUTH GONZALEZ

"SINFONIA INCONCLUSA", de SCHUBERT

OBRAS DE ROSSINI, FALLA, URRUTIA BLONDEL Y OTROS MUSICOS

PLATEA $ 8 — BALCON $ 5 — GALERIA $ 2.

DOLORES DEL RIO ALCANZA EL MAYOR DE SUS EXITOS EN "LAS ABANDONADAS" QUE SE EXHIBE HOY EN EL TEATRO SANTIAGO

Prepárese Ud. para llorar y pasar momentos de inolvidable emoción frente a "LAS ABANDONADAS", película que los públicos de América Latina han consagrado como el monumento más grandes y valioso de la pantalla mexicana. En este film que distribuye Cinematográfica Ibarra, Dolores del Río alcanza el mayor de sus éxitos cinematográficos en esta joya del séptimo arte mexicano.

"Las Abandonadas", es la película que todas las mujeres verán y escucharán con profunda emoción, porque en sus escenas pasa la figura femenina más doliente, hermosa y extraña que ha creado el cine.

"Las Abandonadas" es una tragedia humana, de la vida real, de la perversión de una mujer crédula e indefensa a quien la vida y la maldad de los hombres llevan de la mano hacia el arroyo, de donde no logran salvarla ni el amor de un hombre bueno ni el sacrificio de toda una vida.

Pero por encima de todo esto, más que la mujer engañada, más que la mariposa elegantemente vestida la heroína del film era una madre que probó todos los sacrificios para dar a su hijo una carrera. Y en todos estos papeles Dolores del Río brilla a enorme altura consiguiendo la actuación más magnífica que haya tenido actriz alguna en la historia del cine mexicano.

CIA. DE REVISTAS DEL CASINO DE BUENOS AIRES ACTUARA EN EL TEATRO LUX

La Empresa de Espectáculos Gallo, en continuación de su programa de ofrecer al público de Santiago interesantes atracciones teatrales, anuncia la venida de la Compañía de Revistas que actualmente ocupa el escenario del Casino de Buenos Aires, y que está dirigido por el conocido autor Ivo Pelay.

Este prestigiado conjunto está integrado por figuras sobresalientes del género, como Therma Carló, Alba Regina, Severo Fernández, Isabelita Hernández, Jovita Luna, Diana Maggi, bailarina Teresa Padrón, bailarín Raúl Dubois, Héctor Ferraro, Vicente Climent, Agustín Castro, Marcos Zuker, Vicente Rubio, Rodolfo Díaz y otros muchos, y además el astro de la canción rioplatense, Alberto Castillo. Esta Compañía, que se presenta con espectacular lujo, llegará pronto para debutar en el Lux a fines del presente mes.

La más atrevida novela de amor que pueda imaginarse

UNA PELICULA QUE HA DADO ORIGEN A LOS MAS CONTRADICTORIOS COMENTARIOS DEL AÑO....

HUNT STROMBERG PRESENTA

SEMILLA DE ODIO

con ANNE BAXTER — RALPH BELLAMY

ALINE MacMAHON - RUTH WARRICK

SCOTT McKAY - MARIE McDONALD

(Hablada en inglés)

INICIA SU 2a. SEMANA DE TRIUNFALES EXHIBICIONES EN EL

Teatro Central

REAL HOY

¡DRAMA INMORTAL PORQUE SURGE DE LA MISMA ESENCIA DE LA VIDA!

Laurence OLIVIER — Merle OBERON en

"CUMBRES BORRASCOSAS"

"CUMBRES BORRASCOSAS" irradia inmenso calor humano, ternura penetrante, el doloroso mensaje de un amor, que al ir más allá de la vida, traspasó el cautiverio de la materia y se hizo todo espíritu, todo luminosidad...

DISTRIBYE · LEO FILMS

GUIA DEL ESPECTADOR — TEATROS, CINES Y VARIEDADES

TEATROS

BALMACEDA — Artesanos número 41 — Teléfono número 88768 — Vermouth y noche: Cía. Nacional de Revistas Adolfo Gallardo. En escena La casa de los fantasmas.

IMPERIO — Estado número 239 — Teléfono número 32627 — Vermouth y noche.— Cía. Lea Luis-Córdoba: Cuando Adán jugaba al póker.

LUX — Huérfanos número 1180 — Teléfono número 87630 — Matinée, vermouth y noche: Alborada en Francia.

MUNICIPAL — Agustinas esq. San Antonio — Teléfono N.o 83904 — Compañía García León.— Vermouth En mi casa mando yo. Noche: Siempre llego tarde.

CINES

ALAMEDA — Delicias número 2987 — Teléfono 91254 — Vermouth y noche: El fantasma helado y Te quiero para mí.

ALCAZAR — Avenida Brasil número 373 — Teléfono N.o 80122 — Vermouth y noche: Nosotros...

ANDES — Avenida Irarrazaval número 435 — Teléfono N.o 43811 — Vermouth y noche: El fantasma helado y Morena obscura.

AVENIDA — Av. Vicuña Mackenna N.o 624.— Teléfono número 84966 — Vermouth y noche: Las llaves del reino y Los mosqueteros del rey.

APOLO — Victoria número 768 — Teléfono número 51746 — Cerrado por reparación.

AVENIDA MATTA — Av. Matta número 618 — Teléfono número 51455 — Rotativo: Cita en los cielos, Feliz y enamorada y El encanto de las chicas.

ALMAGRO — Plaza Almagro — Teléfono número 83425 — Rotativo: Las llaves del reino, Cosecha peligrosa, El cowboy y la dama y Noticiario Universal 9.

AMERICA — Ñuble número 306 — Teléfono número 52448 — Rotativo: La amada inmóvil, El cowboy y la dama y Atlantic City.

BAQUEDANO — Plaza Baquedano — Teléfono número 35050 — Matinée, vermouth y noche: El gran Makakikus y La favorita de los dioses.

BRASIL — Plaza Brasil — Teléfono número 80806 — Vermouth y noche: A través del Pacífico y El prisionero de Zenda.

BLANCO ENCALADA — Av. Blanco 2869.— Teléfono N.o 91787. — Rotativo: La monja Alférez, Las llaves del reino y Cruz Roja de ultramar.

BOLIVAR — Tarapacá número 761 — Rotativo: Tormenta en Lisboa y Las dos huérfanas.

CAPITOL — Avenida Independencia N.o 224 — Teléfono 89581 — Rotativo: El estrangulador y Su milagro de amor.

CAUPOLICAN — San Diego número 858 — Teléfono número 85912 — Noche: Campeonato Nacional de Box

CARRERA — Av. Bdo. O'Higgins N.o 2151 — Teléfono N.o 86685 — Matinée, vermouth y noche: El gran Makakikus y La favorita de los dioses.

COUSIÑO — San Ignacio número 1249 — Teléfono número 50657 — Rotativo: Una gran dama, Pillo de cuenta y Agregados.

CHILE — Avenida Recoleta número 2104 — Teléfono número 60728.— Rotativo. Feliz y enamorada y Beau Geste.

CLUB DE SEÑORAS — Monjitas N.o 743 — Teléfono número 83550 — Rotativo desde las 17 horas: Te quiero para mí y Morena obscura.

COLON — San Pablo esquina Maipú — Teléfono número 30577 — Vermouth y noche: El fantasma helado y Te quiero para mí.

CERVANTES — Matías Cousiño N.o 134 — Teléfono N.o 88569 — Matinée, vermouth y noche: Dos ángeles y un pecador.

CENTRAL — Huérfanos número 930 — Teléfono número 33855 — Matinée vermouth y noche: Semilla de odio

CONTINENTAL — Plaza Bulnes N.o 41 — Teléfono número 60735 — Matinée, vermouth y noche: Dos ángeles y un pecador.

DIEZ DE JULIO — Av. 10 de Julio número 319 — Teléfono 80836 — Rotativo: El cowboy y la dama, Su adorable enemiga y 7.o de Puerto de los fantasmas.

DELICIAS — Avenida Bernardo O'Higgins — Rotativo: Me casé con una bruja, Apuros de una solterona y Chico mi llonario.

DIECIOCHO.— Dieciocho 14.— Teléfono 83778.— Vermouth y noche: La amada inmóvil y Su adorable enemiga.

ESMERALDA — San Diego número 1035 — Teléfono 64303 — Rotativo: La monja Alférez, Te quiero para mí y El estrangulador.

EXCELSIOR — Av. Independencia [illegible] — Teléfono número 41691 — Rotativo: Madres culpables y Un gran acto de variedades.

FRANKLIN — San Diego número 2117 — Teléfono número 50754 — Rotativo: La monja Alférez, Aurora de sangre, El cowboy y la dama y 11.a Legión de los centauros.

HOLLYWOOD — Avenida Irarrazaval N.o 2900 — Teléfono 42389 — Vermouth y noche: El fantasma helado y Te quiero para mí.

IDEAL CINEMA — Mapocho número 4117 — Teléfono número 92188 — Rotativo: Me he de comer esa tuna y El corsario negro.

IMPERIAL — San Diego número 1344 — Teléfono número 51112 — Rotativo: Feliz y enamorada, Su adorable enemiga, Yolanda y La sombra funesta.

INDEPENDENCIA — Av. independencia número 373 — Teléfono 62708 — Rotativo: La monja Alférez, Una familia en apuros, Te quiero para mí y Noticiario RKO.

ITALIA — Av. Bilbao esquina Avenida Italia — Teléfono número 41883 — Rotativo: La monja Alférez, Idilio de una enfermera y Las llaves del reino.

IO FRANCO — Carrascal número 4604.— Teléfono número 92705. — Rotativo: Jornada sangrienta, Peligro invisible, El puerto de los fantasmas y La flecha negra.

MANUEL RODRIGUEZ — Plaza Manuel Rodríguez — Teléfono N.o 60509 — Rotativo: Te quiero para mí, Una familia en apuros y El cowboy y la dama.

METRO — Bandera con Unión Central — Teléfono número 83361 — Matinée, vermouth y noche: Música del corazón.

MIAMI — Huérfanos número 1041 — Teléfono número 85815 — Rotativo: La sombra de una duda.

MINERVA — Chacabuco número 478 — Teléfono número 91464 — Rotativo: Las modelos, Los comandos, Cuando habla el corazón, 11.a Legión de los centauros y Noticiario Inglés.

MIRAFLORES.— Miraflores 378. — Teléfono 30909. — Sesiones continuadas: Su milagro de amor y Su adorable enemiga.

MONUMENTAL — Av. Bdo. O'Higgins N.o 3943 — Teléfono 91855 — Rotativo: Las llaves del reino, Feliz y enamorada y Fuerza ilimitada.

NACIONAL — Av. Independencia N.o 801 — Teléfono N.o 63568 — Rotativo: El cowboy y la dama, Las llaves del reino y Hospital hallan en Oceanía.

NOVEDADES — General Korner esq. Av. Portales.— Teléfono 94304.— Vermouth y noche: Su adorable enemiga y Aguas tenebrosas.

NUNOA — Avenida Irarrazaval N.o 1766 — Teléfono N.o 43132 — Rotativo: Te quiero para mí, Una familia en apuros y El cowboy y la dama.

ORIENTE — Av. Providencia esq. P. Valdivia — Teléfono N.o 41345 — Vermouth y noche: El fantasma helado.

O'HIGGINS — San Pablo esq. Cumming — Teléfono número 86929 — Rotativo: La monja Alférez, El cowboy y la dama y La bomba.

PORTUGAL — Av. Portugal con 10 de Julio. — Teléfono N.o 51478 — Vermouth y noche: El fantasma helado y Te quiero para mí.

PRINCESA — Av. Recoleta número 415 — Teléfono número 85202 — Rotativo: Aurora de sangre y Aguilas de fuego.

PRINCIPAL — Ahumada número 165 — Teléfono N.o 83572 — Rotativo: Viva México, Así es América, Cantos de las praderas y Noticiario.

PROVIDENCIA — Avenida Manuel Montt N.o 6 — Teléfono 46073 — Rotativo. La monja Alférez y La bomba.

RECOLETA — Avenida Recoleta N.o 597 — Teléfono N.o 63834 — Rotativo: La monja Alférez, La bomba, Una familia en apuros y Noticiario RKO.

REPUBLICA — Av. República número 230 — Teléfono N.o 93618 — Rotativo: Campeonato de la risa, Un hombre cayó al río, Una gitana en México, 5.a Invasión de Mongo y Selecciones de agregados y Cómicas.

REAL — Compañía número 1040. — Teléfono número 65555 — Matinée, vermouth y noche: Cumbres borrascosas.

RADIO CITY — Huérfanos número 1055. — Teléfono número 66421 — Rotativo: El general murió al amanecer.

RIALTO — Avenida Pedro de Valdivia N.o 3346 — Teléfono 41667 — Rotativo: Las seis suegras de Barba Azul y La sombra funesta.

SANTIAGO — Merced número 839. — Teléfono número 32888 — Matinée, vermouth y noche: Las abandonadas.

SANTA LUCIA — Av. Bdo. O'Higgins esquina San Isidro Tel. 61379.— Matinée, vermouth y noche: Nosotros.

SELECTA — Chacabuco número 1178 — Teléfono número 92194 — Rotativo: Feliz y enamorada, Su adorable enemiga y Noticiario RKO.

SAN MIGUEL — Avenida Central N.o 1202. — Teléfono N.o 58275 — Cerrado.

VALENCIA — Plaza Chacabuco.— Teléfono número 61557 — Vermouth y noche: Me he de comer esa tuna y La muerte burlada.

VICTORIA — Huérfanos esq. San Antonio — Teléfono N.o 30021 — Rotativo: Los reyes del ring.

EDICION DE 14 PAGINAS

LA NACION

(EMPRESA PERIODISTICA "LA NACION", S. A.)

ULTIMA PAGINA DE ESTA EDICION

AGUSTINAS 1269.— CASILLA 81 D. SANTIAGO DE CHILE, MARTES 13 DE NOVIEMBRE DE 1945 PRECIO EN TODO EL PAIS: UN PESO

DIVERSOS ACUERDOS ADOPTARON OBREROS DEL AGUA POTABLE

La Asociación de Obreros de la Empresa del Agua Potable celebró, con fecha reciente, una interesante reunión, en la cual se trataron diversos temas que son de interés para los que trabajan en esta Empresa.

Cabe destacar entre los temas de mayor interés, los siguientes: apoyar moral y económicamente a los obreros que se encuentran en la actualidad en conflicto, especialmente a los ferroviarios; solicitar del Comisariato, adopte enérgicas sanciones en contra de los especuladores de los artículos de primera necesidad; apoyar moralmente a los arrendatarios que han sido amenazados de lanzamiento; cotizar periódicamente a la Confederación de Trabajadores de Chile, y llevar a efecto el próximo jueves una nueva concentración, a fin de dar a conocer las gestiones que están realizando, para presentar una solicitud de carácter económico y social a la Junta Administrativa de la Empresa.

Actividades Gremiales

OBREROS DEL CUERO CELEBRARAN HOY UN PLENO DE DELEGADOS

La Federación Nacional del Cuero llevará a efecto hoy, a las 21 horas, un interesante pleno de delegados de los Sindicatos adheridos, en el local de calle San Francisco 864, con el objeto de adoptar acuerdos frente a diversos puntos de interés para los obreros de esta industria. Especialmente a los directorios de los Sindicatos, se les encarece la asistencia a este pleno.

De preferencia se tratará en esta ocasión, el conflicto a que están abocados los obreros del Sindicato Grau Hnos. y Cía. Por otra parte, se avisa a los obreros de este gremio, que el secretario general de esta Federación, don Ernesto Miranda, hará uso de la palabra por intermedio de C. B. 70 Radio Santa Lucía, en la audición "Diario del Pueblo", el próximo jueves a las 14 horas.

SIND. DE MATRONAS TENDRA HOY CHARLA EN COOP. VITALICIA

El Sindicato Profesional de Matronas avisa a todas sus socias y gremio en general, que hoy a las 18.45 horas, se transmitirá por intermedio de Radio Cooperativa Vitalicia, la Historia de la Matrona, destacándose los hechos más sobresalientes de la labor que desarrollan las matronas en bien de la colectividad. Además, en esta transmisión se hará un llamado a fin de que las socias en general coadyuven en la adquisición de un bien raíz.

Por otra parte, el directorio de esta institución avisa a las socias que están atrasadas en sus cuotas sociales, pasen a cancelarlas a la secretaría social, ubicada en calle Merced 328.

FRENTE NACIONAL DE LA VIVIENDA TENDRA REUNION

El Frente Nacional de la Vivienda, que preside el señor Juvenal Gordillo, llevará a efecto el próximo viernes, a las 19 horas, una reunión general de socios, a fin de elegir la nueva mesa directiva de esta institución, y a la vez para formar la terna para consejero de la Caja de la Habitación Popular, que debe ser elevada al Supremo Gobierno, en virtud de lo establecido en la ley 7,600.

Además de la elección de la mesa y terna del consejero, se someterá a discusión el plan de trabajos del nuevo directorio, y se adoptarán acuerdos sobre los lanzamientos, especialmente de los pobladores de "El Pino".

ACTIVIDADES DE LA CTCH.

En este último tiempo la CTCH ha estado trabajando activamente en lograr para los organismos en conflicto la solución a sus problemas, como asimismo se encuentra activando la campaña que realizará a través del país, en pro de la baja de las subsistencias.

Dentro de estas actividades podemos señalar varias que son de interés para los trabajadores, siendo las más importantes la designación de los dirigentes nacionales de la CTCH, señores Luis Sandoval y Arturo Velásquez, para que participen en la solución del problema que afecta a los trabajadores de la industria eléctrica y del gas de las provincias de Santiago y Valparaíso; designar al consejero señor Alfredo Lorca para que actúe como delegado ante la Comisión de Organización de la jornada de higiene, seguridad y medicina del trabajo, y dirigir por intermedio del Consejo Directivo Nacional una circular a todos los organismos bases, dando instrucciones en el sentido de que todos los organismos obreros deben participar en las concentraciones ferroviarias que se celebren en cada provincia o localidad.

Por otra parte y frente al estudio de los diversos problemas que afectan a la clase trabajadora el Consejo Directivo Nacional, está citado para mañana a las 19 horas en el local de calle Santo Domingo 1837, a fin de tratar los variados conflictos especialmente el que se refiere a los ferroviarios y, además, mañana a las 18.30 horas están citadas las comisiones de planificación y organización de la Campaña nacional pro baja de las subsistencias.

DUEÑOS DE TALLERES

La asamblea general de socios del sindicato profesional de dueños de talleres de calzado está citada a reunión para hoy martes, a las 21.30 horas, en San Francisco 668.

Gremios que citan

SIND. OBREROS INDUSTRIA DEL DULCE.—Hoy a las 19.30 horas esta institución celebrará una reunión general de socios, en el local de costumbre, a fin de tratar diversos asuntos de interés general.

SINDICATO DE SUPLEMENTEROS.—A las 17 horas este Sindicato celebrará una asamblea general ordinaria de socios, en el local de calle San Pablo 1541, con el objeto de abordar diversos puntos que tienen relación directa con la buena marcha de la institución.

SINDICATO DE CURTIDORES.—En su última reunión esta colectividad adoptó diversas medidas de interés para los obreros, destacándose entre éstas las siguientes: nombrar un delegado al Congreso del gremio a celebrarse próximamente en Talca; reconocer la labor de la Federación del Cuero CTCH, en su campaña que sostiene pro Caja individual de los obreros del cuero y calzado, y diversos otros puntos de interés colectivo.

CONF. COOPERATIVAS DE HUERTOS.—El próximo sábado partirá de Santiago una delegación de dirigentes de la Confederación de Huertos Obreros y Familiares, con el fin de asistir a dos concentraciones: una en Concepción y la otra en Talcahuano, actos en los cuales se solicitará de la Caja de la Habitación Popular la aplicación integral de la ley 6,815, que legisla sobre los Huertos Obreros.

SOC. DUEÑOS DE RESTAURANTES. —El próximo jueves, a las 15 horas están citados los componentes de esta Sociedad, en el local de calle Santa Rosa 2190, con el fin de tratar diversos temas que son de suma importancia para estos comerciantes.

FED. DEL CUERO CTCH. — En su última reunión esta Federación recibió el reclamo de varios sindicatos, en el orden de la mala atención de que están siendo objeto los obreros en la Caja del Seguro Obrero, especialmente cuando son casos de urgencia y debe atenderse al enfermo en su domicilio. Agrega, además, esta Federación, que en el Seguro Obrero no se atienden los casos de gravedad, de lo que culpan a la Preventiva.

SIND. "JULIO SCHULTZ". — Este Sindicato elegirá hoy su nueva directiva, a las 19.30 horas, en el local de Santa Elena 1870, por lo cual se encarece la asistencia total de los obreros.

Ayuda a Eliminar las Mucosidades del Asma

He aquí una buena noticia para Usted o para alguno de sus amigos que padezcan de Asma. Los víctimas del Asma se ahogan, se sofocan queriendo respirar y con frecuencia se quedan sin dormir en la cama. Cuando se logra eliminar las mucosidades del aparato respiratorio, pueden respirar libremente y dormir bien. Y ahora, gracias a una medicina llamada Menaco, muchas víctimas del Asma están descubriendo que es fácil combatir con rapidez los ataques de Asma. Menaco hace su efecto directamente sobre las mucosidades del aparato respiratorio, adelgazándolas y haciendo que puedan fluir de tal manera que pueden ser eliminadas y las personas entonces pueden gozar de mayor libertad al respirar. Menaco es fácil de tomarse. Viene en pastillas que no tienen sabor y está siendo importado a Chile por la mayoría de las boticas. Por tanto, aprovéchese usted de esta buena noticia y compre Menaco hoy mismo en su farmacia favorita, para que vea personalmente la rapidez con que Menaco ayuda o combatir el ahogo y la sofocación del Asma. Pídalo hoy mismo en su farmacia.

Menaco

Cada Pastilla contiene Ext. Lobelia, Yerbas o Potasio, M.R.

Servicio de Cobranza Judicial de Impuestos

REMATE JUDICIAL

COMUNA DE LAMPA

Por resolución de fecha 11 de Octubre de 1945 del Tercer Juzgado Civil de Mayor Cuantía de esta ciudad recaída en los autos por cobro de contribuciones a los Bienes Raíces, caratulados "Fisco con Deudores Morosos", expediente N.o 72486, se ha fijado el día 14 de Noviembre próximo a las 15 horas, para que tenga lugar el remate de las siguientes propiedades de la comuna de Lampa:

Rol	Deudor—Ubicación	Avalúo
1	Suc. Domingo Espinoza, Arturo Prat	73.000.—
27	Virginia Ponce de T., Balmaceda	
126	Viviana Ponce de T., Baquedano	110.000.—
282	Eduardo Tasso, Acevedo	15.000.—
283	" " "	15.000.—
284	" " "	14.800.—
285	" " "	13.800.—
291	" " Arturo Prat	24.000.—
294	" " "	10.700.—
295	" " "	23.000.—
300	" " "	12.000.—
303	" " "	13.300.—
306	" " "	20.000.—
307	" " Balmaceda	15.000.—
309	" " "	14.000.—
311	Eduardo Tasso, Balmaceda	14.500.—
312	" " "	15.900.—
313	Ema Donoso, Bolívar	10.600.—
316	Eduardo Tasso, Bolívar	15.000.—
317	" " "	15.000.—
320	" " "	11.000.—
326	" " "	13.500.—
327	" " "	21.500.—
329	" " "	15.000.—
331	" " "	21.000.—
332	" " "	21.000.—
335	" " Ecuador	14.100.—
349	" " Av. España	13.500.—
350	" " Errázuriz	15.000.—
351	" " "	15.000.—
353	" " "	14.500.—
354	" " "	15.000.—
355	" " "	21.000.—
356	" " "	21.000.—
363	" " Garibaldi	17.600.—
364	" " "	15.000.—
365	" " "	14.600.—
367	Fabio Retamales, Garibaldi	10.500.—
368	Eduardo Tasso, Garibaldi	15.000.—
369	" " "	13.500.—
372	" " "	13.700.—
373	" " "	15.000.—
375	" " A. Italia	31.000.—
377	" " "	16.000.—
380	" " "	15.500.—
382	" " "	13.000.—
390	" " Latorre	18.500.—
392	" " "	12.000.—
395	" " "	18.000.—
396	" " "	15.000.—
399	" " "	15.000.—
400	" " "	10.000.—
409	Fabio Retamales, Maiscnave	10.000.—
410	Eduardo Tasso, O'Higgins	18.000.—
413	Eduardo Tasso, P. Montt	15.000.—
414	" " "	13.500.—
415	" " "	15.000.—
416	" " "	15.000.—
423	" " Uribe	21.000.—
424	" " "	21.000.—
426	" " y otro, Salmerón	25.500.—
427	" " "	25.500.—
428	" " "	17.200.—
429	" " "	12.800.—
430	" " "	15.000.—
431	" " "	18.000.—
1002	Joaquín Camus Zorrilla, Santa Herminia	112.400.—
1011	Carolina Cifuentes de O., Sta. Carolina	4.207.300.—
1014	Rafael Bravo Q., El Llano Lo Solar	875.000.—
1035	Universo A. Puig, Lo Solar, Parc. 20	117.800.—
1036	Manuel Pérez, Lo Solar, Parc. 18	91.100.—

Mínimum: para cada propiedad, los dos tercios del avalúo vigente.

Boleta: el 10 por ciento del mínimum señalado.

Demás bases y antecedentes en autos citados y en el Servicio de Cobranza Judicial de Impuestos, Abogacía Provincial de Santiago, Alameda Bernardo O'Higgins N.o 1694.

Santiago, 27 de Octubre de 1945.

EL SECRETARIO.

REMATE

El 15 de Noviembre próximo, a las 17 horas, en la Secretaría del Cuarto Juzgado Civil, oficina del actuario, don Emilio Puyó y ante el Juez Partidor don Salvador Valenzuela Aris, tendrá lugar el remate de las propiedades de la sucesión de la señora Emilia Rodríguez de Ríos, que se encuentran ubicadas en la calle:

SANTA ROSA N.o 205 al 207 y 209 al 211

MINIMUM: $ 850.000 — al contado

En caso de no haber interesados por las propiedades en un sólo cuerpo, serán subastadas por separado en ese acto, por los mínimum de $ 400.000 y $ 500.000, respectivamente.

Bases y antecedentes en el domicilio del Arbitro, Sta. Rosa 218. Para tomar parte en el remate hay que presentar garantía de 10 o|o del mínimum.

EL ACTUARIO.

INDUSTRIAS Y COMERCIO

EL MERCADO DE VALORES

Inactivo abrió ayer en la Bolsa de Comercio de Santiago el mercado bursátil, mejorando paulatinamente el movimiento a partir del primer fuera de rueda.

Durante el día las transacciones mencionables fueron reducidas, corriendo ellas por cuenta de Caja 6 3|4, Merceditas, Banco Sud Americano, Madeco, Punitaqui y Copec.

El total de fluctuaciones alcanzó a 34, produciéndose 17 alzas e igual número de bajas, mostrándose la plaza desfavorable para los títulos mineros, pues todos aquellos que fueron transados o cotizados, de preciarse su valor anterior.

Fuera de las fluctuaciones citadas: en títulos bancarios, hubo 3 alzas; 13 en industriales contra 11 bajas; en ganaderas, 1 baja y 1 alza en seguros.

El volumen de negocios, muy flojo en acciones, ascendió en este rubro a 51.330 unidades y a $ 3.168.000 nominales en bonos, cédulas que al igual oro, conservaron sus precios.

En general el índice del cierre marcó mercado flojo pero sostenido

OPERACIONES EFECTUADAS AYER

PRIMERA RUEDA

22000 Deuda 7-1 .. 84 1|2
130000 Paviment. 7-1 .. 84
719000 Caja 6 3|4 .. 72 1|4
110 Bco. Chile .. 545
20 Bco. Español .. 250
1700 Bco. Sud Amer. .. 145
500 Punitaqui Dic. 13 .. 31 3|4
1000 Flap .. 41
300 Tattersall .. 244
300 Volcán .. 59

OPERACIONES FUERA DE RUEDA DE LA MAÑANA

200 Bco. Sud. Amer. .. 145
300 Bco. Sud Amer. Nov. 29 146 1|2
1000 Condoriaco .. 1
200 Fuego .. 423
1324 Caupolicán Nov. 29 .. 61
400 C. Melón Dic. 13 .. 104
1 Club Hípico .. 58.000
500 Copec .. 37 3|4
500 Copec OD .. 37 3|4
400 Cervezas .. 89 1|2
400 Cervezas .. 89 1|2
56 Cervezas OD .. 89 1|2
600 Cristales .. 49
2000 Punitaqui Nov. 29 .. 31 3|4
50 Gas .. 60
600 Indac Nov. 29 .. 23
10 Madeco .. 32 1|2
1500 Madeco Nov. 29 .. 32 1|2
35 Ref. Viña .. 96
800 Renta Urbana .. 280
600 Sed. Chile Nov. 29 .. 48 1|2
200 Tattersall Nov. 29 .. 245
100 Tattersall .. 244
500 Vapores .. 142
500 Vestex .. 23 1|2
1000 Vestex Dic. 13 .. 23 3|4
200 Viñas Unidas .. 37
200 Viñas Unidas .. 37 1|2

SEGUNDA RUEDA

23000 Deuda 7-1 .. 84 1|2
365000 Deuda 7-1 .. 84 1|2
1250000 Caja 6 3|4 .. 72 1|4
400000 Hip. 6-1 OD .. 73
3000 Hip. 6-1 .. 73
100 Bco. Chile .. 550
300 Bco. Sud Amer. OD .. 145
1000 Punitaqui Nov. 29 .. 31 4|8
300 Arrocera .. 29
660 Cartones .. 42
400 Cervezas Dic. 13 .. 90
200 Cervezas .. 89 1|2
300 C. Melón Dic. 13 .. 104 1|2
1600 Caupolicán .. 61 1|2
300 Cola .. 35
2000 Copec .. 37 5|8
600 Copec .. 37 1|2
100 Cic .. 40
700 Flap .. 41
10000 Indac Nov. 29 .. 23
10 Gas .. 60
260 P. Tomé .. 53 1|2
100 Pizarreño .. 37
400 Mad. Hdez. Nov. 29 OD 120
100 R. Urbana .. 88
100 Tabacos .. 125
400 Seg. Marít. OD .. 125
100 Seg. Marít. .. 125

FUERA DE RUEDA DE LA TARDE

173000 Deuda Int. 7-1 .. 84
50000 Paviment. 7-1 .. 84
246000 Caja 6 3|4 .. 72 1|4
4000 Caja 6 3|4 My. 1934 .. 75
215 Bco. Hipotecario .. 370
100 Bco. Sud Amer. .. 145 1|2
500 Bco. Sud Amer. PX. .. 146
100 Bco. Chile .. 550
10500 Merceditas .. 1
500 Lota PX. .. 70 1|4
1000 Punitaqui M. .. 31 1|2
100 Gente Gde. .. 197
1000 Arrocera M. .. 29
500 Cola M. .. 35
1200 Cola M. .. 35
600 Cervezas M. .. 90
400 Gas .. 60
400 Mecánica .. 30
100 Vapores .. 142
200 Vapores PX. .. 142
89 Vestex .. 23 1|2
10 Vestex .. 23
200 Yarur .. 150

BOLSA DE CORREDORES DE VALPARAISO

PRIMERA RUEDA

107000 Caja 6 3|4 .. 72 1|4
284000 Valpo. 6-1 .. 72 5|8
200 Bco. Sud Amer. Dic. 13 145
600 Bco. Italiano Dic. 13 187
400 Punitaqui Nov. 29 .. 31 3|4
100 Punitaqui Nov. 29 .. 32
500 Punitaqui Nov. 29 .. 31 7|8
300 Punitaqui Dic. 13 .. 32
500 Punitaqui Nov. 29 .. 31 3|4
800 Pta. de Lobos Dic. 13 .. 32
1051 Pta. de Lobos Nov. 29 .. 22
300 Cartones .. 42 1|2
40 C. Melón .. 102 1|2
100 C. Melón .. 103
100 C. Melón Nov. 29 .. 104
100 C. Melón .. 103 1|2
500 Cola Nov. 29 .. 34 1|2
480 Madeco .. 32
200 Muelle V. .. 26 1|2
900 Muelle Dic. 13 .. 26 1|2
200 Vic. Pte. Alto .. 43

SEGUNDA RUEDA

200 Lota Nov. 29 .. 70 1|2
500 Lota Nov. 29 .. 70
100 Gente Gde. .. 191
100 Gente Gde. .. 190
500 Cola .. 34 1|2
900 Cola .. 35
1000 Cola Nov. 29 .. 35
200 Cervezas .. 90 1|2
400 Cartones .. 42 1|2
600 Caupolicán .. 61 7|8
100 Indac Nov. 29 .. 23
2800 Industr. Andes .. 25
200 Interoc. .. 53 1|2
100 Muelle V. .. 26 5|8
200 Muelle V. .. 26 1|2
10 Muelle V. .. 26 1|2
1000 Tabacos .. 87
75 Tabacos .. 86 1|2
191 Tabacos .. 86 3|4
200 Pta. Alto Nov. 29 .. 43

REMATE DE ORO

Mañana, después de la primera rueda de la Bolsa de Comercio de Santiago y con mínimum de $ 750 por cada moneda de cien pesos, se rematarán $ 109.300 oro.

FLUCTUACIONES

SUBIERON

BANCOS:
Chile 540 a 550.
Italiano 183 a 187.
Sud Americano 143 a 146.
INDUSTRIALES:
Caupolicán 61 1|4 a 61 1|2.
C. Melón 103 1|2 a 104 1|2.
Cervecerías 90 a 90 1|4.
Cola 33 1|2 a 35.
Gas Stgo. 60 a 60 1|2.
Interoceánica 53 a 53 1|2.
Madeco 32 1|4 a 32 1|2
Mad. Hernández 118 a 120.
Pizarreño 37 1|2 a 37 3|4.
Sed Chile 48 a 48 1|2.
Tattersall 240 a 244
Vestex 23 5|8 a 23 3|4.
Viñas Unidas 36 1|2 a 37 1|2.
SEGUROS:
Marítima 124 1|2 a 125.

BAJARON

MINERAS:
Lota 70 3|4 a 70 1|4.
Merceditas 1 3|4 a 1.
Oruro 54 a 53.
Punitaqui 31 3|4 a 31 1|2.
P. de Lobos 22 1|4 a 22.
GANADERAS:
T. del Fuego 425 a 420.
INDUSTRIALES:
Cintolesi (X. D.) 15 a 14.
C. Hípico 59.000 a 58.000.
Copec 38 a 37 1|2
Cristalerías 49 1|4 a 48
Flap 42 a 41.
Indac 23 1|4 a 23.
P. Tomé 53 3|4 a 53 1|2
P. y Cartones 42 1|4 a 42.
R. Urbana 280 a 278.
Vapores 143 a 142.
Yarur 153 a 150.

COTIZACIONES AL CIERRE

Oro 769 n.
BONOS:
D. Interna 7-1, 84 1|2 s.
Garantía 7-1, 83 1|2 c.
Paviment. 7-1, 84 v.
Caja 6-3|4, 72 1|4 c.
Hip. 6-1, 73 c.
Valp. 6-1, 72 5|8 tV.
Debentures, 69 c.
Debentures £, 78 c.
B. Eléctricos 63 n.
BANCOS:
Central 2000 n.
Chile 550 t.
Crédito 49 n.
Curicó 126 c.
Español 250 v.
Hipotecario 370 t.
Italiano 187 tpV.
Osorno 143 n.
Sud Americano 146 tp.
Talca 130 n.
MINERAS:
Amigos 1 5|8 n.
Bellavista 3 c.
Cerro Gde. 9 3|4 n.
Condoriaco 1 t.
Chañaral 3 5|8 n
Disputada 11 n.
Lota 70 1|4 tp.
Máril 22 3|4 n.
Merceditas 1 t.
Oruro 53 v.
Parga 14 1|2 n.
Patiño 540 n.
Punitaqui 31 1|2 cm.
P. de Lobos 22 tV.
Río Negro 5 n.
Schwager 128 1|2 n.
Tocopilla 23 n.
Totoral 18 n.
GANADERAS:
Aysén 340 n.
Cisnes 46 n.
Gente Gde. 192 t.
Laguna Bca. 92 n
Maipo 90 n.
Ruparco 90 n.
T. del Fuego 420 vp.
SALITRERAS:
Lautaro 73 n.
Tarapacá 14 n.
INDUSTRIALES:
Aceites 14 n.
Alcoholes 15 1|2 n.
Alpargatas 15 n.
Arrocera 29 1|2 n.
Ast. Habas 76 1|4 n.
Bonfanti 10 n.
Caupolicán 61 1|2 t.
C. Melón 104 1|2 tp.
Cervecerías 90 1|4 cm.
Cic 40 c.
Cintolesi 14 (X. D.) c.
Club Golf 10.000 c.
Club Hípico 58.000 t.
Cola 35 c.
C. Industrial 71 1|2 n.
Copec 37 1|2 c.
Cristales 49 v.
Ch. Elec. Ord. 3 n.
Ch. Elec. Pref. 39 1|2 n.
Chiteco 72 n.
Drogas Bot. 6 3|8 n.
Electr. Ind. 62 n.
Electro Met. 18 7|8 n.
Enlozados 20 v.
Envases 18 1|2 n.
F. Química 104 v.
Flap 41 t.
Fósforos 45 1|2 n.
Gas Stgo. 60 1|2 c.
Gas Valp 56 n.
Hucke 58 1|2 n.
Hucke NIE. 55 n.
Immar 28 n.
Indac 23 tm.
Ingelsac 22 3|4 n
Interoceánica 53 1|2 tV.
Lamifún 28 3|4 n.
Loza: Penco 22 v.
Madeco 32 1|2 tm.
Mademsa 13 1|4 n.
M. Hernández 120 cm.
Mecánica 30 v.
Muelles 26 1|2 tV.
P. Concepción 40 n.
P. Tomé 53 1|2 t.
Papeles y C. 42 v.
Pizarreño 37 3|4 t.
Ref. de Viña 96 n.
Renta Urbana 278 t.
Sanitas 82 vp.
Sed. Chile 48 1|2 cm.
Sed. Viña 44 1|4 n.
Sonaveis 19 1|8 n.
Tabacos 88 v.
Tattersall 244 cp
Tej. Salto 39 c.
Telégrafo 22 1|2 n.
T. Panimávida 50 n.
Textil Progreso 23 n.
Universo 30 n.
Vapores 142 tm.
Vestex 23 3|4 cp.
Vic. Pte Alto 43 n.
Vidrios Pla. 31 5|8 n.
Viña C. y Toro 36 1|2 n.
Viña La Rosa 22 c.
Viñas Unidas 37 1|2 t.
Volcán 59 t.
Yarur 150 t.
SEGUROS:
Marítima 125 t.
Mundial 60 n.
U. Chilena 1600 n.
TRANSACCIONES:
ACCIONES .. 51.350
BONOS .. 3.168.000

La Bolsa de Nueva York

NUEVA YORK, 12.— (UP). — Con motivo de celebrarse "El Día del Armisticio", la Bolsa de Valores de esta ciudad permaneció cerrada durante el día de hoy.

TRANSACCIONES DE PROPIEDADES

Court, Jorge compra a Caja de los FF. CC. del Estado; Av. Presidente Errázuriz Echaurren s/n., Las Condes, $ 97.000

Herrera, Luisa a Olivos, Mariano; Arturo Prat 2529, San Miguel, $ 156.000.

Hurtado, Inés a Lira, Hernán; Av. Vitacura correspondiente a sitio 13, manzana C del plano, Las Condes, $ 69.600

Mardones, Luis a Cuesta, Antonio; Av. Pedro Torres 872, Ñuñoa, $ 150.000.

Rudolphy, Luz R. de Saavedra, Mercedes; derechos Las Rosas 1460|76, su avalúo, $ 386.700.

Salcedo y otras, Luisa a Valenzuela, Jovino; Huerfanos 2280, $ 324.670.50.

LOS REMATES DE HOY

Maquinarias, Mercaderías, Instalaciones, etc., de una Casa de Maquinarias, por orden de la señora Mercedes Sanduval, a las 10 horas, en San Pablo 2449, Martilleros señores Víctor Araya L., Carlos Schmidt R. y Alfredo Recart.

Menaje de una Residencial, por orden del señor Ignacio Ibieta, a las 14.30 horas, en Monjitas 344, Martilleros señores Víctor Araya L., Carlos Schmidt R. y Alfredo Recart.

Judicial, por orden del 1.er Juzgado de Menor Cuantía, en juicio caratulado Rivas con Osoro y Menaje de Casa del señor Ricardo Santibañez H., a las 15 horas, en Avenida Bernardo O'Higgins 1160. Martillero señor Norberto Correa.

Menaje de Casa, Muebles Maple, importados de Londres, de la señora Elena Pohlhammer de Alemparte, a las 15 horas, en Agustinas 1291. Martillero señor Ramón Eyzaguirre Gutiérrez.

MATADERO MUNICIPAL

ENCIERRA DE ANIMALES Y PRECIO DE LA CARNE EN VARA DEL DIA 12 DEL PRESENTE

Bueyes	26	Buey, 1.a	8.00 8.00
Novillos	471	id. 2.a,	8.00 8.00
Vacas	65	id. 3.a,	7.00 7.00
TOTAL	552	Novillos 1.a,	8.00 8.00
En vara	—	id. 2.a,	8.00 8.00
		id. 3.a,	7.00 7.00
TOTAL	552	Vacas 1.a,	8.00 8.00
Terneros	82	id. 2.a,	8.00 8.00
En vara	7	id. 3.a,	7.00 7.00
TOTAL	89	Terneros 1.a,	9.00 9.00
Corderos	1.620	id. 2.a,	8.60 8.80
En vara	92	Corderos 1.a,	8.00 9.00
TOTAL	1.712	id. 2.a,	7.40 7.60
Cerdos	161	id. 3.a,	7.00 7.20
Vivos	—	Cord. Magallanes	5.55 —
En vara	—	id. Lechon	10.00 11.00
TOTAL	161	Ovejas 1.a,	5.80 6.80
		id. 2.a,	5.00 5.60
		id. 3.a,	4.60 5.00
		Cerdos 1.a,	10.60 10.80
		id. 2.a,	9.40 9.60
		id. 3.a,	9.00 9.20

ANIMALES Y PRODUCTOS

FERIA EL TATTERSALL

NOVILLOS: 10 de Curacaví, a $ 3.040; 14 de Lonquén, a $ 2.965; 10 de Melipilla, a $ 2.870; 10 sin procedencia, $ 2.860; 10 Curacaví, a $ 2,775; 10 Melipilla, $ 2,760; 10 Melipilla, $ 2,750; 10 Curacaví, $ 2,710, 12 Nancagua $ 2,700.

BUEYES: 7 Negrete, $ 3,030; 6 Mulchén, $ 2,990; 4 sin procedencia, $ 2,800; 4 Negrete, $ 2,560; 7 Linares, $ 2,520; 2 Casablanca, $ 2,420; 2 sin procedencia, $ 1,380; 2 sin procedencia, $ 1,040.

VACAS: 5 sin procedencia, $ 1,805; 10 Curacaví, $ 1,335; 9 Rayado, $ 1,310; 7 Curacaví, $ 1,300.

FERIA SANTA ROSA

Lunes 12 de noviembre de 1945

LECHONES: 99 de Mira Río, a 217; 100 Melipilla, 198; 100 Huaquen, 195; 110 Huaquen, 192; 80 Santa Cruz, 193; 25 Llolleo, 172; 120 Las Cabras, 172; 129 Melipilla, 166; 118 Melipilla, 163; 125 Las Cabras, 162; 100 Las Cabras 160, 100 Melipilla, 162; 125 Las Cabras, 159; 80 Ocoa, 151; 23 Melipilla, 149, 64 Melipilla, 138; 118 Casablanca, 133; 100 Casablanca, 133; 100 Colina, 130; 111 Melipilla, 130; 100 Colina, 131, 108 Melipilla, 135; 104 Polpaico, 128; 130 Montenegro, 125; 99 Renaico, 123; 109 Melipilla, 122; 100 Las Vacas, 115; 100 Iliapel, 112; 119 Leyda, 101.

OVEJAS: 66 de Melipilla, 136; 13 Colina, 142; 100 Leyda, 118; 66 Melipilla, 114.

FERIA DE PRODUCTOS

Lunes 12 de noviembre de 1945

PASTO, los 100 kilos: 195 col. 1.er cte. nuevo pic. a 58; 358 col. 1.er cte. nuevo a 57; 200 col. 1.er cte. nuevo a 56; 96 col. 1.er cte. a 56; 104 col. 3.er cte. a 55; 100 col. 1.er cte. a 51; 100 col. 1.er cte. a 50; 53 col. 1.er cte. a 50.

PAJA, la colisa: 50 col. paja cebada larga a 12; 170 col. paja cebollo a 8.

LEÑA, la carga: 21,52 cgs. de 1.a a 225; 93,42 cgs. Euc. de 1.a a 180; 75,00 Euc. de 1.a a 140.

LEÑA, los 100 kilos: 1 camionada monte, picada a 31.

AVENA, los 100 kilos: 6 scs. Avena rubia a 110; 1 scs. Avena rubia a 100; 55 scs. Avena rubia a 100; 43 scs. Avena rubia a 90.

CEBADA, los 100 kilos: 9 scs. cebada pais a 150; 10 scs. cebada pais a 150; 50 scs. cebada pais revuelto a 138; 65 cebada pais a 136; 44 scs. cebada pais a 136; 9 scs. cebada pais suc. a 135; 14 scs. cebada Alem. a 132.

TRIGO, los 100 kilos: 11 scs. trigo Ideal a 172,50; 45 scs. trigo ideal a 172,50; 6 scs. trigo ideal, a 172,50.

FREJOLES, los 100 kilos: 68 scs. Pallares a 600; 39 scs. Red Kidney a 400; 5 scs: Red Kidney a 350; 7 scs. Cristales a 350; 13 scs. Arroz a 300; 6 scs. frejoles viejos a 230; 42 scs. Frutillas viejos a 220; 50 scs. Bayos viejos a 220; 57 scs. Bayos viejos a 215, 49 scs. Bayos chatos a 210; 10 scs. frejoles viejos a 200; 19 scs. frejoles viejos a 200; 8 scs. bayos viejos a 210.

180 kilos, Santa Teresa de las Mercedes, 25; 210 kilos, Lolenco, 22.50; 225 kilos, Pichiguao, 22.50; 571 kilos, Comalle, 22; 168 kilos, El Ajial, 22; 225 kilos, Virguín, 22; 79 kilos, San Marcos, 22; 324 kilos, La Macarena, 21.50; 21 kilos; 220 kilos, Las Islas, 21; 90 kilos, Lo Prado, 21; 470 kilos, Apalta, 21; 93 kilos, El Vinculo, 20.50; 121 kilos, Aguila Sur, 20.50; 616 kilos, Lo Bustamante, 20.50; 144 kilos, Mapu, 20.50; 142 kilos, Santa Marta, 20.50; 60 kilos, La Turbina, 20.50; 1.324 kilos, Chorrillos, 20.50; 161 kilos, Arrozal, 20; 1,148 kilos, Paine, 20; 90 kilos, Collipeumo, 20; 166 kilos, Lo Benavente, 20; 158 kilos, Santa Marta, 20; 234 kilos, Santa Aurelia, 20; 332 kilos, Requinoa, 20; 407 kilos, Pichidegua, 20; 137 kilos, Rauco, 20; 43 kilos, Santa Delia 20; 110 kilos, San Joaquín, 20; 199 kilos, Viluco, 20; 439 kilos, Quinahue, 20; 131 kilos, El Toco, 20; 282 kilos, El Toco, 19.50; 333 kilos, Las Lilas, 19.50; 186 kilos, Manantiales, 19.50; 353 kilos, Placilla, 19.50; 66 kilos, San Vicente, 19.50; 388 kilos, San Alberto, 19; 609 kilos, Arrozal, 19; 162 kilos, Quinta, 19; 318 kilos, Peno, 19; 144 kilos, Santa Elena, 19; 146 kilos, Millahue, 19; 114 kilos, San Nicolás, 19; 77 kilos, Catapilco, 19, 86 kilos, Cacharpaya, 19; 116 kilos, Santa Elena de Peno, 19; 302 kilos, Santa Rita, 18.50; 136 kilos, Las Arenas, 18.50; 190 kilos, Doñihue, 18.50; 103 kilos, Los Rulos, 18.50; 370 kilos, Los Guindos, 18.50; 167 kilos, Chalaco, 18.50; 133 kilos, Patagüilla, 18; 268 kilos, La Laguna, 18; 284 kilos, Santa Victoria de Mallarauco, 18; 211 kilos, La Morarina, 18; 271 kilos, Santa Eugenia, 18; 295 kilos, Hacienda Curacaví, 18; 389 kilos, La Laguna de San Vicente, 18; 307 kilos, Río Negro, 18; 194 kilos, El Gualco, 17.50; 141 kilos, Perejil, 17.50; 58 kilos, Curacaví, 17; 301 kilos, Ranchillo, 17; 81 kilos, Caudal, 16.50, 83 kilos, Los Lagos, 16; 145 kilos, Melipilla, 16; 97 kilos, La Viluma, 16; 73 kilos, Puangue, 16; 134 kilos, Lampa, 14.50.

MANTEQUILLAS, el kilo: 15 kilos, Cunaco, 29; 16 kilos, San Carlos, 29; 8 kilos, Curicó, 29; 7 kilos, Robleria, 29; 30 kilos, Pallaco, 29; 23 kilos, Los Lagos, 29; 29 kilos, Los Lagos, 29; 8 kilos, Paillaco, 29; 24 kilos, Frutillar, 29; 50 kilos, Catapilco, 29; 15 kilos, Quilapán, 29; 10 kilos, Aguila Sur, 29; 11 kilos, Quinta, 29; 15 kilos, Huidiff, 29; 86 kilos, Purranque, 29.

DIVIDENDOS

Durante la actual semana y en los sitios que se indican, las Sociedades Anónimas que van a continuación, pagarán a sus accionistas los siguientes dividendos netos:

Seguro Araucanía, $ 0.85, noviembre 12 en sus oficinas.

Seguro Germania, $ 0.85, noviembre 12 en sus oficinas.

Cintolesi, $ 1.00, noviembre 12 en sus oficinas.

Seguro Confianza, $ 0.6375 noviembre 14 en sus oficinas.

Seguro Esmeralda, $ 4.25